京城日報
十七日　夕刊　（金）
編輯兼發行人　兒島吉治
印刷人　小川三之介
發行所　京城府太平町一丁目　合資會社　京城日報社

寄贈　12.12.20　帝國圖書館

ふぐ料理　旭町一　川長

南京占領戰に從軍して

悲壯、大野部隊長の激勵

"俺も死ぬ、お前達も死んでくれ"

南京國民政府にて　本社特派員　後藤和夫手記

けふ落ちるか、あすは拔くかと待ちに待たれた南京の占領は十三日となつた、夕陽赤く照る中に日章旗は獵獵と支那の首都南京城頭にひらめき渡つた、これこそは日本の大歷史に特記すべき感激の一瞬だ、僕は皇軍と共にこれを仰ぎ、涙滂沱として頰を流るを拭くことも忘れて、せい一杯の大聲で帝國萬歲を三唱したのであつた、皇軍五ケ月の勞苦も、新聞記者として第一線に從軍してゐる僕らの勞苦も、全くこの一時に酬はれた感だ、見上ぐれば、城壁の各櫓門も、紫金山も、五臺山、清涼山も、日章旗の波だ、けれど城內にはまだ銃聲が響き渡つてゐる、逃げ遲れた敵を掃蕩する皇軍第一陣の肅清である、それはまた極東和平への曙光を告ぐる祝砲でもある、南京城の占領は東方からは中山、光華、中華の各門から、また北方は太平門から、皇軍一齊に突入、猛烈な市街戰を演じつゝ、十三日朝には城內の一部を占領、夕刻に至つて完全にこれを占據したものである　敵は續々として北西方に潰走　全く戰をなさず、降服する者もまた多數、恐らくは三萬を下らないものと見られ、死傷に至つては南京城內外で十數萬を下らないであらう

僕は中山門から　突擊の部隊に從軍した、十三日午前三時　**大野部隊長は部下將兵を激勵して「他の部隊に後るゝな、中山門は敵の重要防禦陣だ、再び諸君と生きて會へるか何うか分らぬ、おれも死ぬ、お前たちもこの一戰で死んでくれ」**と悲壯な激勵の辭をのべて「さア、元氣で行かうぞ！」と銃を拔き、全軍直に出動、瞬く間に中山門を突破、將兵の迅速たる行動は、身輕な服裝の僕でさへ追ひつきかねる程の活動だ、この門內には敵の根據である中央軍官學校、國民政府始め重要機關と建築物が並んでゐる、それ等が次々に占據された、僕は見なれたる「國民政府」と記した陸門の横に書いた大文字を見上げつゝ、皇軍勇士と共に、その屋上に登つた、幾度か政府要人を訪問した國民政府の庭內にこれほどの感激を持つて入つたのはこれが始めてだ、今こそは『これを我等は占領したのだ、敵の首都、しかもその中樞をなす政府公署に、いま我等はゐる』と痛感し、階段を馳せ上つて屋上に出て、支那國旗の青天白日滿地紅を引降ろし

わが大日章旗を　するすると引上げたのである、これはと思ふ大建築物には次々と日章旗が上る相呼應して萬歲萬歲、夕陽紫金山の向ふに落ち、宵闇漸くせまる頃、明日の朝光昇るを極東の和平の光ならんと待ちながらこの手記をしるす

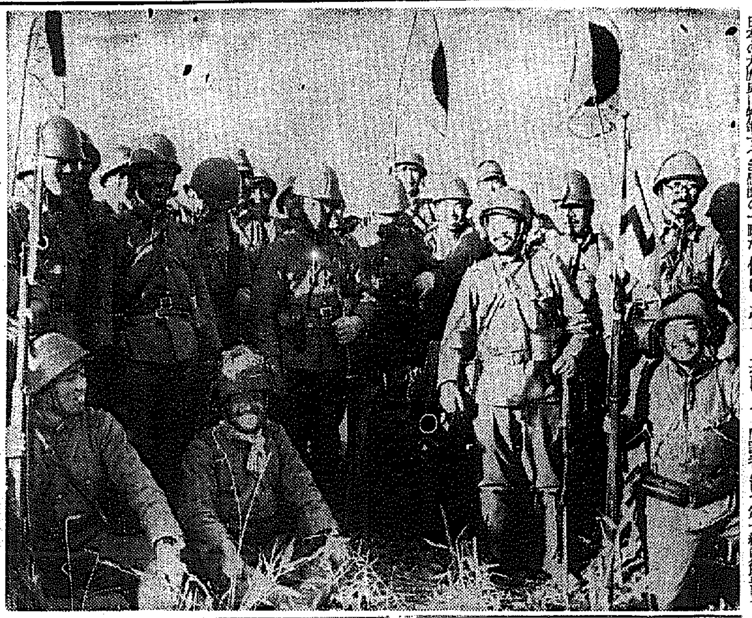

中山門攻略の大野部隊勇士の感激【航空便】

戰爭はこれからだ！

上海の旗行列のなかで思ふはそれ

上海にて　十四日午後　零時半、僕は南京から上海に歸つて來た、飛行機の上から途中を見れば句容、常州、常熟、蘇州と、到るところ日章旗は翻つてゐる、皇軍轉戰すること五ケ月、江南一帶を席捲して今は南京城もまたその占領を僕はこの目で見たのだ、凡そ首都占領の如きは世界戰史に稀な壯擧である、上海に歸つて見ると、午後一時から祝賀會、ついでいま上海にゐる約一萬二千の在留邦人の大旗行列があるといふ、直ちに吳淞路横の廣場に駈けつけた事變の當初には在留民の全部が交代しつゝこゝで土嚢をつくつたものだつた、生死をかけて上海を死守しようとする決意が誰の顏にもあつた、あれはまだ惡夢であつたが汗みどろになつて働いた記憶はまるで昨日の事のやうに思はれる　その同じ場所に集まつた同胞の喜色あふれたる顏、顏、顏、お互ひに交はすのは「お目出たう」

「お目出たう」の言葉だ、今こそ、頑張つた甲斐がある、過去四ケ月、しかも戰鬪の始められた十三日に南京を占領し、最初の空襲を受けた十四日に祝賀の旗行列をしようとは！午後一時半、行列は進行を始めた、萬歲の聲は街にあふれてゐる、北四川路、乍浦路、文路等目拔き場所を長蛇の列で進んで行く、「こゝは御國の何百里」が唱はれる、けふこそは聲をはり上げ胸を張つての行進だ、かくて夕刻に至つて行列は行進をとめ、更めて萬歲を三唱して解散した、たゞ誰の胸にも　戰爭はこれで終りではない、まだまだ困難はこれからこそ來る、更に緊張を要すると感じまた語り合ひながら——

日本の感激、世界を蔽ふ

不滅・勝利の黄金塔

けふ南京入城式行はる

【寫眞は朝香中將宮殿下、下は松井最高指揮官と長谷川支那方面艦隊司令長官】

【南京十七日同盟特派員發】東亞の空はもとより全世界に燦然たる新しき光を投げかけるの日、陸に海に、空に

戰史に　曾つてなき大捷の黄金の碑を樹立した首都攻略の壯烈華麗な幕切れ、晴れの南京入城式の日は遂に來た、永遠に記念さるべき『日本の感激』は江南初冬の燦然たる陽光を浴びつゝ、十七日午後一時半を期して忠烈比類なき『つはもの』の手によつて大々的に繰擴げられた、激戰數ケ月數次に亘る『魂の突擊』によつてこの輝しき日を迎へ得た陸の勇士はこの日南京西郊首都西門たる中山門より今は空しく廢墟と化した國民政府前に至る中山路に武威輝く步兵、騎兵、砲兵、工兵、輜重兵戰車の各部隊が上海上陸軍を右に杭州灣上陸軍を左に、堂々の隊伍を整へて肅然と整列した、見よ！常勝陸の威を、晴の戎衣は土に塗れ、苦鬪を語る

顏には　延びた鬚に汚れてはゐるが、その燦々たる眼は精悍の氣に溢れ、その胸は嚴かな王者の歡喜が滿ち溢ちてゐるのだ、一瞬靜閑を破る劇的たる喇叭の音續いてかつかつたる蹄鑿、軍靴の響き……滅敵既に服るゝ中山門をくぐり馬上豐かな將軍颯爽たる英姿一段と映える上海方面軍最高指揮官松井石根大將先導隊の颯く凜まに旅團隊を進める將軍の顏は歡喜と微笑に輝く、おつ、仰ぎ見る朝香中將宮殿下の御英姿、何たる感激で、畏くも金枝玉葉の御身をもつて彈雨の中に御奮鬪あらせられ、三軍を指揮して赫々無比の御武勳を樹てさせ給ふた朝香中將宮殿下には今ぞ祭衷感を進めさせ給ふた、今日の晴れの各部隊長各部隊は『海行かば』の莊壯な喇叭の響につれて榮光に輝く閲兵行進を行へばこれと時を同じくして無敵提督長谷川支那方面艦隊司令長官、近藤〇〇戰隊司令官以下挹江門から堂々入城、中央廣場から國民政府までの中山路に堵列した海の精銳陸戰隊及び海軍の砲隊を閲兵した、一方晴れあがる青空に陸海軍の荒鷲〇〇〇機が壯烈な空の

分列を　を行ひ轟々たる爆音は戰塵既に收つた江南の空を壓して颯風通りを結び、感激の行進は進んで陸海軍兩司令官が奏頭と共に祝盃すれば感激の君が代が高らかに吹奏され國民政府の屋上高く大日章旗がするすると掲揚されて歷史的感激の情景を展開一同遙に皇居に向つて遙拜を行つた、續いて起る怒濤のやうな『天皇陛下萬歲』の三唱、あゝこの光輝ある萬歲奉唱の光り輝く瞬間の陣に護國の英靈と化した戰友幾何、荒野に殪れクリークに傷ついてこの胸裂ける感激の

一瞬を　見る誰はさる戰友を思ふ時はらわたを絞る萬歲の聲には無限の感激と涙に咽んでゐた續いて盛大な入城祝賀式が莊嚴な國民政府で行はれ、日本酒の乾杯で晴れの皇軍入城式を祝し合ひ午後二時半記念すべき式を終つたなほ今日の盛儀に參列し得ずして南京攻略の際に散つた幾多の忠靈を慰め輝しき入城を地下に奉告するため十八日午後一時大校場飛行場にて

入城式　にも劣らぬ盛大嚴肅な陸海合同の大慰靈祭が行はれる

新政權基礎固し

海關接收で財政收入莫大

【北京十六日同盟】中華民國臨時政府は三つの當然の主權に基き北支における最重要の海關たる天津、秦皇島兩海關を接收　これをその支配下に置くに至り政府の財政的基礎は一段と確定した　即ち北支における天津、青島　芝罘　秦皇島、龍口、威海衛の貿易額は民國二十五年　三億五千萬元　天津海關貿易額は一億九千萬元に達してゐるが、これは冀東政府管內の推定一億數千萬元に及ぶ貿易額を加へざるものであるから冀東特殊貿易が解消されこれが天津若しくは秦皇島海關を經由することになればその貿易額は更に莫大となり總收入が膨脹することは必然である　冀察政務委員會解體以前同委員會は天津海關の關稅收入每月五十一萬元　長蘆鹽稅五十萬元　北寧鐵路局より三十萬元の收入を得　その中より行政費として三十萬元を費し殘りは悉く宋哲元及び冀察二十九軍の軍費に消費されてゐたものであつた　冀察宋哲元今はなく二十九軍また潰滅の運命に陷れる今日　收入の全部が行政費として民衆の福祉向上に費されることになつた譯である、更に新政府は冀察政權が每月南京に送付してゐた統稅その他の稅收もその管下に收めることになつたので新政府の財政收入は極めて莫大なる額に上り　海關接收の大事業を圓滿裡に成し遂げた新政府の前途は各方面より囑望されてゐる

新政權と提携

蒙疆聯合委員會聲明

【張家口十六日同盟】親日滿防共を標榜する北支新政權誕生の喚、所謂蒙疆政權がその防共上の特殊使命と蒙疆自治の精神より新政權下に包容せられるかは注目されてゐたが、十六日蒙疆聯合委員會は左の如き重要聲明を發し　新政權と提携しつゝ自己の特殊使命に邁進する旨を明かにした

暴戾なる中國軍閥及び容共南京政府の潰滅と時を同じうして日本軍占領地域に續々我が蒙疆聯合委員會と右の理想を同じうする親日防共新政權の誕生を見るは誠に欣快に堪へざる所である　我が蒙疆聯合委員會はこれらと相提携して共にその特殊使命に邁み、本地域の興隆發展に向つて斷乎邁進せんことを期す

蒙疆聯合委員會

清豐占領

大名南方の要地

【石家莊十六日同盟】黄河々畔地區を清掃中のわが軍は去る十三日同地一帶の敵を掃蕩したので十四日夜は矛を轉じて大名　黄河間に潛む宋哲元軍の殘黨を攻擊　これを潰滅し十五日午後二時には大名南方十キロの要地清豐を占領した

山道代議士

北支視察談

衆議院議員山道襄一氏は四十日間に亙る滿鮮、北支方面の視察を終へ歸途十七日午前三時ひかりで入城、南總督その他各方面を訪問したが同日午後四時十五分發あかつきで一路歸東のはずである、山道氏は語る

蒙古、北支ともに與地又は第一線近しつかり視て來たがもう第一線でも匪賊程度の敗殘兵が時々現れるだけであり、京津地方並に蒙疆方面は全く戰塵を他所に平和にかへり返つてゐる私は蒙疆自治政府と中國新政權の成立の日そればかり偶然にもその場面に出くはしたが、いづれも眞劍で前途は非常に心強く感ぜられた、戰線で特に感じたことは今度の戰爭では戰傷兵は例年一般の病氣に罹つた兵士は極めて少なく全戰病者の五パーセント內であらう、これは從來の戰爭に見られないことで如何に皇軍將兵が緊張してゐるかが窺はれる

獨佛國境住民取締協定締結

【パリ十六日同盟】ドイツ、フランス兩國政府は兩國の國境住民取締協定締結に就て交涉を進めてゐるが、交涉は順調に進捗し愈よ十六日午後七時パリに於て兩國代表間で調印する運びとなつた、更にフランス政府はドイツ政府との間に新聞取締に關する協定を締結するため二週間以內にフランス外務省情報局長をベルリンに派遣し、ドイツ政府との間に協定を遂げることになつたと言はれる

戰局日記【十六日】

十六日本社着電の戰況綜制

北支海關接收　十四日北京に成立した中華民國臨時政府は十六日行政、通商　產業上重要な機關たる天津、秦皇島の兩海關を接收した、すなはち天津、秦皇島兩海關稅務司は新政府の勸告を欣然受諾　平和裡に接收を終了した、なほ蒙疆聯合委員會では十五日、『新政府と協力し所期の目的に邁進せんことを期す』旨の通電を發した

上海海關問題　上海の海關はイギリスの對支政策の原動力であるが、最近は年額四億元に上り、支那の財政收入の最大なるものであり、英國はこれをその管理下に置いて支那政府に對して絕大の權力をふるつてゐたのであるが、今回の事變を契機としてわが方が上海を支配するに至つた以上當然わが方が接收管理すべきものとして、すでに重要地位には續々邦人が就任してゐるが、完全な接收までにはなほ幾多の曲折が豫想される

南京狀況　晴の入城式を明日に控へた十六日の南京は歡喜に沸きかへつてゐる、歷史的行進の行はれる大道路中山路もわが勇士の大掃除によつて堅々たるアスファルトをあらはし、國民政府も清掃されて晴の祝典を待つばかりだ

いつまで續くぞ

蔣介石の迷夢

漢口から抗日放送

【香港十七日同盟】蔣介石は昨夜漢口からの放送によつて全國にあくまで抗戰の決意ある旨を明かにしたが、その中で次のやうに述べ支那軍の損害の甚大なることを告白してゐる

わが將士の戰死傷者數は今日まで既に三十萬以上に達してゐる更らに人民の生命財產の損失は測り知れない、余は統制者にして責任を痛感するものである、今日の形勢は我に有利に非らざるも、吾々は飽くまで持久抗戰最後の勝利を許らねばならぬ、最後の決勝の敗れ目は南京その他の大都市に非らずして廣大なる農村と強固なる民心に負ふものであると信ずる【寫眞は蔣介石】

敗殘兵爆擊

【〇〇基地十六日同盟】島谷部隊は十六日午後一時衛輝（新鄉南方廿キロ）を爆擊また島田部隊は林縣（彰德西方十キロ）湯陰（彰德南方五キロ）の各地を爆擊敵に徹底的損害を與へた敵は宋哲元軍萬福麟軍、中央軍の敗殘兵である

人

◇佐伯京城府尹　十七日「ひかり」で東上、廿六日歸任の豫定

◇林繁藏氏（殖銀頭取）新任挨拶のため東上中の處十七日午後一時三十五分京城驛着列車で歸任

◇渡邊彌幸氏（殖銀副頭取）頭取に隨行東上中のところ同上歸任した

◇穗積殖產局長　東上中十七日午後一時廿五分京城驛着で歸任した

◇小磯軍司令官　十六日午後三時廿二分大安より龍山驛着歸城

◇牧野四郎大佐（前京師團參謀）十六日午後四時十五分「あかつき」で退城轉任地鹿兒島へ

◇田邊治通氏（元滿洲國參議）十六日入城天眞樓、十七日〃あかつき〃で退城

◇加藤五十造氏（朝鮮無煙炭取締役）入城中のところ十七日退城

◇中村英明航空兵大佐　十六日夕退城

天地玄黄

皇軍の忠誠勇武をヒトラー總統激賞す。祖國愛一路の總統の言葉の重さを思へ

×

財政金融に關する最高顧問機關が設置されさう

×

內閣強化に參議制、大藏省強化に顧問機關

×

強化といへば口調はいゝが、解釋やうによつては他力本願とも受取れる

×

家屋安全保險にしんばり棒の觀は見つともいゝものでなし

×

帝人事件被告無罪となる模樣　是非はともかく、藤井裁判長の判決に對する世評は明るし

本日夕刊四頁

實用本位の御贈答最適品

旭味（アサヒアヂ）

純結晶・調味料

銃後の御家庭へ　この一品を！

有名食料品店　藥店に有り

資本金　二億円　日本窒素肥料株式會社　食料品部謹製

鮮內一手發賣元　窒素肥料販賣株式會社　京城・釜山・平壤・群山・清津

日本人を心から慕ふ 米國宣教師クンス氏

身を以て日本精神を體得 巷に投げる朗かな新話題

揚子江上に落した我が海軍機不虞の一彈が端なく波紋は意外にも大きく響き、東亞安かれと祈つた利刃は今や洋の東西を分つ英米兩國に微妙な骰子を投ずる事になつたが、この時にあたり先に親日英人帰化問題の朗話を送つた本紙は、今また實踐躬行、日本及び日本人に絶大の熱誠を示し續けて來た米人親日家を發見した喜びを讀者に頒たうとしてゐるのだ、京城府蓮池町一番地に明治十九年創設と云ふ古い歴史を持つミツシヨン・スクール儆新學校の校長ニユーヨーク生れの生粋の米人E・W・クンス氏（六二）こそ話題の主である

〝臣民の誓詞〟を朗誦

木劍體操まで率先實行 今では國定教科書を勉强中

明治三十六年朝鮮派遣宣教師として渡鮮、平壌を經て大正二年十月儆新學校々長となつて以來滿四年間、此國で得た神學博士の頭と腕で朝鮮の開發と進展に寄與し始政二十五周年記念日には時の總督宇垣さんから輝く表彰狀を授與されてゐる

……◇……

北長老派と云へば基督教の殿堂を以て鳴るウルサ型でかの平壌崇實專門の如き不祥事校さへある中に、儆新學校だけは今以て道學務局の親受けさへ良い、デモクラテイツクな米人氣質を持つクンス氏は彼の通州事變當時偶々京城驛頭で見た日本人の熱々たる大和魂の發露に打たれた

……◇……

それ以來氏は今次事變に際しても手に日の丸を持つて愛國、國防の波にもまれながら感激の萬歲を叫び續け、或る場合には引率生徒の大部分に罐詰類を支給するなどの熱心さを示し、神社參拜日その他の祈願祭當日には必ず神宮の社前に立ち、生徒を前に自ら音頭取つて天皇陛下萬歲を絶叫するのだ

また四大節當日にはクンス氏自身タクトを振つて朗々君が代を歌ひ皇國臣民の誓詞を朗誦するに當つては時の總督式には生徒と共に朗和し、皇國臣民體操にも率先してこれを奬勵すると言ふ日本人同様の熱の入れ方で電車の車掌仲間では氏を知らなければモグリと云はれる程にポピュラーな存在である『どちらまで』と前に立つ車掌に默つて十圓札を出す、だめ〳〵と手を振つてみせるとニツコリ五錢だまを出す茶目ツ氣もある

……◇……

また誰彼の差別なしに『今日は、天氣が大變よろしいネ』と話掛ける無邪氣な反面を持つてゐる、お好きなものは映畫と自動車で來ては矢張り逆にアメリカ映畫の一人物だ、六年前からメソヂスト教會日本語學校に通つて今では國定教科書卷六を難しく習つてゐる程で、社會主義的、政治的色彩を嫌つて同校の辯論部を閉せたクンス氏の信念は生徒手帳中の生徒訓に『教育勅語ノ聖旨ヲ奉戴シ、其ノ精神ニ則リ……』と續いてゐるのでも窺はれるではないか

貧者へ三百圓

同情週間の十七日京城黄金町三丁目地主鄭炳甲氏は年末に喘ぐ貧困者に三百圓を寄附した

天晴れ軍人の妻 半島同胞を感動さす

これぞ大和撫子の本領、軍人の妻――平安北道博川警察署管内居住歩兵軍曹吉野覺郎氏は博川邑內穀物検査所に技手として奉職中〇〇日應召したが、家庭には十歳を頭に三男一女あり平素睦勝な家庭であるのみならず夫人も亦志操堅固にして夫の出征を勵まし後顧の憂なからしむるに務め時局に對する態度もキビ〳〵してゐて平素の覺悟の程も窺はれ一般から賞讃の的となり、特に半島同胞は此點に注意して居たもの、如く西部洞居住面協議會員金元男氏が吉野軍曹宅を訪問激勵したのち感想を洩した所によれば『出征者吉野氏の家庭の決心に於て立派なるは帝國軍人として當然であるが夫人の言動の立派なのには實に感激の外なく言葉だけでは了得する能はざりし大和撫子の眞の姿を拜見することを得た、國語常用婦女要及び銃後婦女にも範へたる次第である』と語つて居り、金氏の他にも同様の言をなすものが少くない

壽松普校新築 廿四日移轉

火災のため燒失した京城壽松公立普通學校は總工費二十七萬圓を投じて建築中のところ竣工したので來る二十四日午前十時各校兒童は西小門町の假校舍から一齊に新校舍に移轉する、新校舍はコンクリート三階建て、教室三十四、兒童の保健と教授上の利便に意を用ひた京城一のモダン校舍である（寫眞は新校舍）

京城驛待合室で 紙幣の兩替をします

年末年始のため歸省客殺到で釜山棧橋の鮮銀、寄日銀券交換所は雜沓を極めるので旅行者の便宜を計り來る二十五日より三十日まで京城驛待合室の一部に鮮銀行員が出張して交換に當ることとなつた

京仁股に街の素人探偵

アパートを荒す少年怪盗捕へた 一度盗まれた恨み晴る

京、仁の一流アパートや下宿屋を專門に荒し廻つてゐた稀代の少年怪盗が、五回も被害にかゝり敢然犯人探偵中のアパートのおやぢに捕へられた――去る十一月十五日龍山八十代タクシー附近の下宿屋で手風琴を盗まれた外吉野町白銀莊、南山アパート、彩雲莊、錦虹アパート、三國アパート、本町三のアパート、太平通二のアパート、南大門通五明時室附近のアパートなどで着物・洋服、現金、時計が續々として盗まれ逃り魔のやうな怪盗の出現にアパート街に恐慌の渦をまき起し、京城本町署では必死の捜査網を布いてゐたところ、十六日午後十時ごろ東四軒町彩雲莊に淑女子賃業の中條秘書の部屋に怪しい少年が侵入物色してゐるのを五回も被害にかゝつて『今度こそは捕へてやるぞ』とハリ切つて警戒中の同アパート經營者上原直一氏が發見、その場に組伏せて本町署にひき出した

怪少年は住所不定山口武彦（一七）と云ひ目下お尋ね中のアパート荒しの逃り魔と判明、前記アパートの掻盗事件の一切を自供した（寫眞は上原さん）

この外大和町遞信局官舍、仁川府內の仁川アパート、下宿屋數軒でも窃盗を働いてゐた、常に三十の合鍵をもち窃盗をした後を普通の犯人のやうにかき亂さず警察からの知らせではじめて被害にかゝつてゐることを知つた者もある

恐るべき〃少年怪盗〃山口は某商店に勤める兄の下宿に同宿してゐたが、一月ほど前に飛び出し買ひ喰やキネマ見物がしたさのあまり悪の淵に陥り、またキネマでみた探偵劇に出て來る怪盗にへんな憧れをもち〃少年怪盗〃を氣取つたものである、天晴れ〃街の名探偵〃となつた彩雲莊主人上原さんは頭をかきかき語る

五回も襲はれ殘念でならなかつたんです、あの晩も警戒してゐると中條先生の部屋に怪しい影が映つたのを發見、捕へたわけです、ところが少年なのでなんだか可哀想になりましてね……

盗んだ食器をチゲに積んで

十六日夜十一時ころ黄州生れ住所不定前科一犯元鎮天（二）は府外知道面花井里李龍虎方に忍び入つて眞鍮食器十四個を盗み出しチゲに背負つて府內に向ふところを西大門署員に捕へられ取調中であるが餘罪多數ある見込み

引越した夜にソツクリ御難

歳の瀬が押し迫つたと云ふのに之はチト御な泥的――京城阿峴町七六雜貨商張聖燦さん（二）が家町から去る十五日を一日がかりで引越して明日から愈よ新店開業と樂しい夢路から十六日午前五時頃眼を覺ましてみると、こは如何に移轉に出して置いた商品メリヤスシヤケツ、タンクズボン等四百餘をそつくりそのまゝ何者かに失敬されてゐるのを發見龍山署に泣き込んだ

こゝにも泥棒

泥的二題――張鎭運（二）は京城鐘路二川越雜貨店に十一日店員として雇はれ十四日衣類數點を盗み逃走十七日本町署に御用となつた、同人は三日或は四日と店員に住込んでは窃盗を働いてゐた、また新堂町四一朴鳳鎮（二）は甘泉行商人に化け親間家の様子を見ては夜陰入、元町一ノ一〇八正影清氏方で時計を盗んだ外十件の窃盗を自供した

百貨店や府廳で外套專門に盗む

札つき犯人遂に御用

京城本町署では歳末非常警戒第二夜十六日の非常線にひつかゝつた大捕物――平野、鈴木兩刑事が十六日の深夜非常警戒についてゐると三越裏の闇のなかに怪しい男を發見『おい』と聲をかけると一目散に逃げ出すので追跡逮捕した、これは意外寄留府で手配中の窃盗前科二犯李東衍（二）で自供したところによると、去る八月二十七日銀行集會所で洋服一着を搬つ掠つたほか三越貿易十件、丁子屋七件、三中井十二件のデパートの萬引、本町三近藤ラヂオ商會の店頭から四球ラヂオ受信機一臺、本町三小山家具店で五回、木具類を搬ぬむ府廳社會課、内務課、土木課で三回に亘り合オーバ、長谷川町ビクター文藝部室ではいまの流行歌作曲家金某氏の合オーバ、鐘路永保ビルでも合オーバを搬つ掠ひ貫鐵町某酒場の女給を口說き落して關係をつけ現金十圓を騙取大邱に飛んで大邱某新聞社で合オーバを盗む等五十四件二千七百圓にのぼり、入質の際は和服で變裝し巧な國語を使ひすつかり質屋を信用させてゐた、大捕物に本町署歳末非常警戒線は凱歌をあげた

出發の際は寒氣嚴しき折柄にも拘らず態々御見送り下され厚く御禮申上げます

十二月十七日 岩男省一

鐵道倉庫荒らし 一味三名捕はる

歳末警戒の大獲物

九月中旬以來續々と盗難にあつてゐた京城漢江通り鐵道消費部倉庫を年末警戒で張込み中の龍山署平田刑事組が十六日午後八時頃倉庫内に入つたところ、光りに驚いて飛び立つ蝙蝠の様にバタ〳〵と騒ぎ出した三人を捕縛取調べた結果、京城吉市町三六黄致鉉（二）住所不定李應成（二）同張在現（二）の三名で泥を吐かしてみると意外にも自供だけでも石鹼十六箱、メリケン袋三千七百枚、大豚鋼線九ケ（四十五圓）木炭、洋服その他約七百圓を窃取してゐるが犯罪手口からみて餘罪嚴重追及中である

大阪劇場全燒 歡樂街千日前は大混亂

【大阪電話】十七日午前五時三十分大阪千日前大阪劇場舞臺裏より出火、火は見る〳〵中に地上三階、地下一階の同館全館に燃え擴がり黒煙天に沖して凄愴な光景を呈した、急報により島之内署より森田署長以下全署員驅けつけ市内各消防署總動員消火に努めたが全燒した

損害は二百萬圓

【大阪電話】今曉大阪劇場の火災は必死の消防により延坪三千三百坪と言はれるコンクリート五階建の同劇場全部を烏有に歸したが他に延燒せず同八時三十一分漸く鎭火した、出火の原因は館內修理作業中の電氣熔接の誤りから舞臺幕の回轉トロツコの傍らのカーテンに燃え移り大事に至つたもので損害は二百萬圓に上る見込みである附近には大阪ニユース館、常盤座、歌舞伎座、敷島クラブ等大阪歡樂街の中心地として朝まだ午前一時は非常な混雜を呈してゐた

天氣豫報（18日）

黄海 京畿 忠南 忠北	北乃至西の風 雪を降る	曇勝にて雨か雪なるも後は晴
全南 全北	北乃至東の風	右同
慶南 慶北	北乃至西の風	右同
平南 平北	北乃至西の風 雪を降る	はじめ曇後に晴
咸南 江原	北乃至西の風	はじめ曇か雪なるも後は晴
咸北	北乃至西の風 雪を降る	はじめ曇後に晴

京城地方【今晚】曇小雨雪【明日】曇後晴

仁川地方【今晚】曇一時晴【明日】北の風曇後晴少し寒く なる

京城溫度 最高四度二（十六日）最低零下五度七（十八日）今朝六時零下零度三、正午八度七

通州の恨みも新し 遺骨三十六體歸る

沿道で各遺族の手に

昆明の通州事件に犠牲となつた朝鮮人五十六名の遺骨は北京大使館に安置され、その身元並に遺骨引渡方を調査中のところ、鮮内遺族の判明の分三十六體は北京大使館警務官に護られ、十八日午後新義州着 京城十九日午前十時三十分釜山同日午後七時半着列車で悲しき歸省をなし、沿道遺族の所在驛で引渡すこととなつたが各道別遺骨送還數左の如し

▲平北二〇▲平南二▲黄海三▲京城一▲忠南一▲忠北一▲慶北一▲慶南七▲計三六

池田の甘栗

新兵入營奉告祭 けふ朝鮮神宮で執行

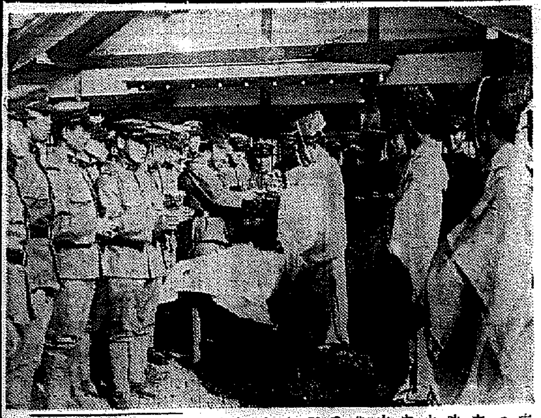

支那事變の重大時局を双肩に背負つて入營した龍山部隊の新兵入營奉告祭は小春日和の十七日午前十時から朝鮮神宮で岡知和宮司祭主、山脇龍山師團副官、佐々木七八聯隊長、京城府尹代理秘書課長、京畿道知事代理高警察部長代表二十一名と新兵代表百九名が參列、嚴かに奉告祭を執行、それぞれ玉串奉奠あつて神殿を奉り續いて參殿で神酒をくみ直會の儀に入り同十一時終了した（寫眞は參殿で神酒を酌む新兵代表）

今晩のラヂオ

六時 唱歌と物語（兒）京城龍山小學校▲六時二五分講演（平）梶山美介▲七時三〇分獨唱（大）島田龍之助▲七時四五分映畫劇『新家庭』（東）悉舞遍子▲八時二〇分義太夫（大）竹本大隅太夫（三）坂西利八郎▲九時 時事解說

松永中尉等の遺骨あす到着

月曜日に合同慰靈祭

北支の野に轉戰休戰を擱て遂に護國の鬼と化した〇〇部隊の勇士松永中尉以下〇〇柱の遺骨は十八日午前十時五十一分龍山驛着列車で到着することとなり、廿日午後一時から七十九聯隊營庭で神式により盛大な合同慰靈祭を執行することとなつた

辨當はなくても獻金したい

泥鰌を掬つて慰問金

家が貧しいので學業の餘暇泥鰌を掬つて皇軍慰問金を作つた感心な少年がある――京畿道加平郡加平普通學校六年生鄭七星少年（一三）は受持の先生から日支事變の眞相や皇軍勇士の活躍振りを聞き、小さい胸にむら〳〵と愛國心が燃え盛り『僕も兵隊さんに何かして上げたい』と考へたが鄭少年は學校で食べる辨當さへ時々は空の辨當箱を持つて來る程一家は貧しい、少年は思ひあぐんだ末泥鰌をすくつて獻金することを思ひたち學校の歸りに附近の小川に飛び込んではお腹を泥まみれにしながら一生懸命になつて泥鰌をすくひ上げ、賣上金十錢を得たので、鄭少年は校長先生を通じ皇軍慰問金として獻金した、この麗しい半島少年の行爲は十七日加平署より本府に報告され、大人の職員連を痛く感激させてゐる

應召者家族の生計を調査する

京畿道警察部總動員

京城府では軍事扶助法の高金を期するため應召者の最も多い、京城府內應召者家族の生計調査を着々と進めてゐるが、京畿道でもこれと合流し永登浦、龍山、西大門、本町、鍾路、東大門と六署に手分けして警察部及び各課總動員で府の生計調査を積極的に援助することになつた

勇士の家族にお正月の餅代

京畿道の軍事援護聯盟では軍事扶助法の適用を受けてゐる道內の應召者家族に歳暮にお正月の餅料として金一封を贈つた

鋼鐵製 全迴轉部防水式

山口の自轉車

祝 皇軍大勝

よく走る 走るぞ！ 銃後も 戰場も

37―28　東京・日本橋・小傳馬町　山口自轉車工場販賣部

開店豫告

本町二龜屋横入る（元カフエー港の跡）

明治會館

階上バー・階下グリル

愈々明後十九日より大擴張の上開店仕り候間何卒御愛顧御引立の程奉懇願候 敬白

京城明治町二ノ二五 明治會館 電本三七一〇番

內地人女給三名增募

精神科 神經科 麻藥中毒科 入院應需 案內書贈呈

京城腦病院

京城府番大方町一〇番（飛行場入口） 電話永登浦局二五〇番 振替京城九九四六番

YMCA慰問使 笠谷保太郎氏

北支皇軍慰問報告

市民クリスマス 愈々明晚七時於府民館

事變ニユース映畫十字軍・漫畫等ノ餘興アリ 招待券ハ本町シノザキ文具店寫眞洋服店長谷川YMCAニテ

寫眞 ワタナベへ 本町一 電本五三三代

Tosco スタンダード靴

スタンダード靴株式會社京城出張所

京城府黄金町二丁目・電話本局四四九五

星名刺

星…と御指命 印刷所へ

ポリドール流行歌

レコード界のおしどりコンビが 最初のヒツト！胸のすく道中ぶし

鴛鴦道中

上原敏 青葉笙子 PO―24

福引景品附

丁子屋

歳の市

夜間營業 午後九時半まで

お正月の御用意に　お歳暮の御選擇に　流石は丁子
屋だこ日頃の御信頼に背かぬ「豊富なる品揃」「吟味
せる品質」「低廉なる價格」「全店員の熱誠サービス」
歳末のお買物は何卒丁子屋で……

誰方様からも 一番喜ばれる

丁子屋の商品券

本支店共通

御買上三圓毎に吉例大福引景品券贈呈

京城 丁子屋

地方よりの御注文は丁子屋通信販賣部を御利用願ひます

振替京城二八八番

國定忠次（143）

長谷川伸作　岩田專太郎畫

草津越え（二）

初雪が降つたのは十日も前、紅葉で峰々が錦になつたのはとツくに過ぎた、と、いふ頃、北信濃の平穏の峰つづきの下ふところ、白く立つ湯煙りに白粉の香がまざつてゐる湯田中へ、三味線一挺、編笠一蓋、浅黄手甲、浅黄脚絆に紅の括り緒、旅慣れたい足どりで、門付女が一人、流れ渡りのしがない姿を見せてゐる。

雪國の手向は暮れるが早く、宵闇のやうに暗くなり初めてゐる。

門付唄がこの土地に合はないらしい、聞き耳もたてるものもなく、垣のうちを覗く男はあつても、稼ぎは僅に銭十二三文に過ぎない。

『ちよいとウ。ちよいとウ』

二階から呼ぶ女の聲は若い、さうして酔つてゐる。

白い化粧顔が、二階の手摺りの上に浮いてみえた。赤い袖口から二の腕の白いのがちらとして、手から紙に捻つた錢が往來へ礫のやうに飛んだ。

門付女は足許に落ちた錢を拾ひ、輕く頂いて帯へ挾み、

『風に柳の受け身しやれど――』

と、乙な聲で唄つた聲さに響く艶の冴えが、安三味線に似合はぬ音色を立てた。

二階の女は手摺りに腰掛して酔ひを寒風にさらしながら、唄聲に聽きこまれてゐる。

『惚た客にお比翼こざ――』

唄元の一節が飛込んであると、二階の女は知らないらしい、が湯女も廓の女もえ知らぬ身につまされてか、唄か……

『馴染に、背嫌の身がたたぬ』

唄は悩み悲しく、唄にれたと、女は手摺に顔を伏し、聲を殺して啜り泣いた。

と、そのうしろに、褞袍の胸前だらしなく寛げた、毛深い、丗七八の大男がぬッと來て、三白眼を往來へむけ、

『門付か、俺は軍鷄が鶴殺されてゐるのかと思つた、ふうン、人間の牝が唄うたつてゐたのか。やい お蝶、鄙歌へこい』

手荒くお蝶の肘を摑んだ。

『痛いツ』

泣いてゐたお蝶が、褞袍男に、怨めしげな眼を、痛みに顔を歪めて向けた。餘程、腕力があるらしい。

『やい女乞食、ぼンやり何を見ていけつかる。早く失せねえと尻を叩いて猿の尻のやうに赤ツ腫れにしてくれるぞ』

ぎよろりと睨む眼つきが凄い。

門付女は口のうちで舌打して立去らうとした、その頭の上で、

『やい女乞食阿魔、今の唄、もう一ぺんやつてみろ。俺は聞きてえ、聞かせやがれ』

門付女は聞えぬ振りで、三味線に撥を入れながら行きかかる、

と。

『錢をくれてやるから唄へ阿魔。投げ錢をしてくれる、土下座して唄ひ奉りやがれ。よくも當ツ擦りの唄を撰りに選つて聞かせやがつた。さあ錢をくれてやるから』

ふところへ毛深い手を突ッこんだが、錢入はそこにない。矢庭にお蝶の髪へ手をやり、簪と櫛を拔いてぽンと投げ、

『呉れてやるから唄へッ』

お蝶は髪へ手をあてたが、間に合はない。

『あれ、あたしの髪道具を』

『仔細ねえ。ぬかすない！』

もう一言いへば蹴りさうである。

往來では門付女が、歯齦をきりツと咬んで、上目に褞袍男をみてゐたが、地に落ちて破れた櫛と簪には目もくれず、

『お氣に入りませんでしたんですか、へえ、さうでしたか。ではね、ご所望の今の唄、もう一ぺん唄ひますよ』

すこし顫へてゐる聲だ。

褞袍男は唾を汚ならしく吹いて

『拙い聲だが聞いてやらあ』

それを、今市とも天狗の親分とも、いふ旅の男が、筋向ふの荒物屋で、草鞋を買ひながら、皮肉な顔つきで睨めてゐた。

御贈答に！
日魯の あけぼの印 さけ罐詰
オーロラ印
贈つて安心 受けて重宝！

●軍歌で元氣！ノーシンで元氣！●

血迷つた抵抗
南京全市を焦土に化す
千載の文化は灰燼に歸し十年の經營は全く泡沫と化した
何の故の破壞ぞ!!
何が爲の抵抗ぞ!!
ニユーヨーク・タイムス南京特派員はこの支那軍の暴状を敗戦へ面子を立てる爲と評した!! 某支那通名士はこれを薬鉢なヒロイズムのなすところと言つてゐる!! 併し
否!! 否、斷じて否だ!!
「侵略する敵人に一物も與へるな」コミンターン指令に忠な支那軍指導者等は文字通り焦土抗日策を敢行してゐるのだ!! 彼等はこの日支事變を如何に見る? 文藝春秋第五増刊特輯（支那から見た事變）を讀め!!
文藝春秋第五増刊 支那から見た事變 目下發賣中 定價四十錢

乳菓カルケットは近くの菓子店・食料品店にあり
素敵な五錢包が出來ました
包紙10枚で小型コドモ漫畫雜誌一冊贈呈

同じ使ふんだつたら
薬用ポマードを―
専売特許の
薬用
丹頂ポマード
フケ抜毛カユミを止めて髪の色艶を多分によくする整髪料 而もサラリとしたつけ心地！
丹頂チツク本舗 金鶴香水株式會社

全北特産品
佳良甘味 高山乾柿

完州郡所陽面
東陽産業組合製品
販賣斡旋
朝鮮金融組合聯合會
全羅北道支部

煙草のむなら
スモカを使へ
スモカは主として喫煙家の歯磨です 故にスモカを使へば歯の黒いヤニがちき取れます そして喫煙家ならずとも誰もの歯を純な白さに輝かします スモカは過度の喫煙から來る口中の荒れ！ 臭ひ！ 食慾の不進！ それを防いで口腔を常に正しい狀態に置きます スモカの粉末には適度の潤ひを與へてあります それは無駄な散亂を防ぐためです 一人一罐の使用量は約一ケ月強 それ以上の消費は濫費です！
全國化粧品店にあり定價十五錢

シノハラ胃腸丸 養生堂

京城婦人病院
顧問ドクトル 工藤武城
院長醫學士 松本泰治
京城府北米倉町九四番地
電本四八二・本三八九三

高
フンドータカのあるところ 聲價愈々高し
仁川 高杉醤油釀造場

重石 水鉛 滿俺 分折 買入
京城府明治町 杉山商會

BM-3
赤ちやんの發育増進に
粉おもゆ ビオスメール

濃淡自由に、榮養價高き重湯を即座に調製し得らる流動食として、病舍にも亦絶好 有名藥店にあり
和光堂

喘息・百日咳に ベルマシ
中毒性なく・安全な鎮咳劑
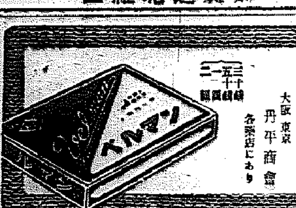
鎮咳と心臓保護
殊に本劑は優れた鎮咳祛痰の上に心臓衰弱を防ぐ効あるは勿論特に一般咳嗽、ぜんそく、百日咳等の慢性諸症に最も好適！
大阪 東京 丹平商會 各藥店にあり

セキにベルマシ
唐澤博士推奨
ベルマンは中毒性更になく安全で咳を止め、痰を切り、發作を和げ苦悶を去る

水仕事の後には…
レートクレームを！
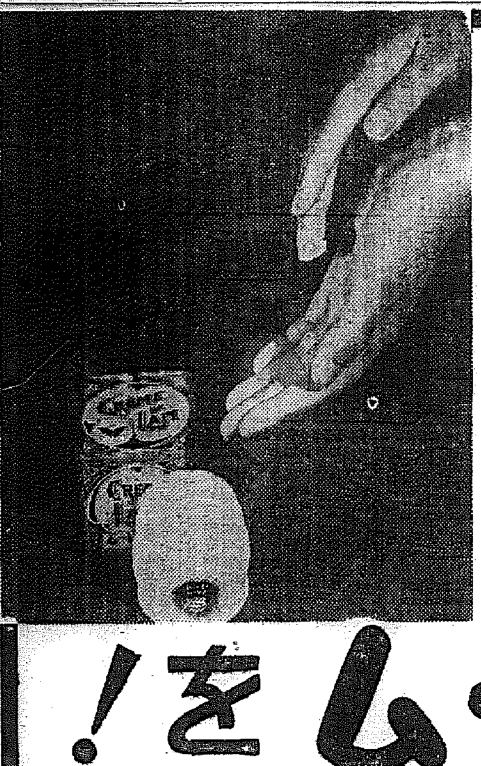
マア、嬉しいワ！
レートクレームのお蔭で、どんなに激しい水仕事をしても。冬中肌アレ知らずヨ…と御家庭の女性に大好評、大評判です。
何故でせうか?
例へば、霜凍る日蔭の草が、溫かい太陽の惠みに、いきいきと生氣を甦へらす様に…レートクレームのシツトリとした快よい潤ひは、肌アレを防ぎ、又優れた榮養成分は皮下に溶け込んで血行を旺んにし、潑剌の美肌を甦へらせます。
★
水仕事の後は、水分をスツカリ拭きとつて、必らずレートクレームを丁寧に伸して下さい 寒さを知らぬ魅力の若肌は、キツト貴女のものです。
特長
一、肌アレを解消して
二、白粉のツキを良くし
三、カミ剃り負けを防ぐ

黄金座
十四日より廿一日まで
女賊變化
支那事變速報
曉の決死隊
軍神乃木さん
一回 11,40 12,00 12,45
二回 2,10 3,20 3,40 4,30
三回 6,30 7,40 8,00 8,45
◎毎日早朝入場者
◎大人様有人様へ
◎料入場券差上げます
◎暖房設備完備

ワカゲキ館
十二月十五日より
母閣 親の人形
大支那事變 朝日・毎日
狂人 ニユース
モロツコの動亂
一回 11,30 0,45 1,05
二回 2,15 3,35 4,55 5,15
三回 6,35 7,55 9,15 9,35
換氣温風煖房完備

松竹キネマ 明治座
十一月十七日より
お極樂浮草稼業
靜ユー三
禮一ス
生けるパスカル
L'HOMME DE NULLE PART
一回 11,00 12,05
二回 1,35 2,55 3,28 4,32
三回 6,20 7,40 8,10 9,15

中央館
十八日より廿一日まで四日間公開
日支事變ニユース
地獄への挑戦
神風豪鬼隊
第一回 一、〇〇
第二回 三、〇〇
第三回 七、〇〇
毎日晝夜三回興行

昭和 一新
最高級 料理清酒

朝日座
十二月十六日より
歳末奉仕破格興行
漫歳競演大會
特等の外三十錢
毎夕六時開演

浪花館
十二月十六日封切
空のギャング
チヤールスキグリー主演
海軍爆撃隊
奴の小萬

喜樂館 日活
十二月十七日より五日間
朝日・毎日・日支事變ニユース
街の旋風
低空爆撃
雷也小僧
料金 大人三十錢 學生二十錢

京城劇場
十七日より廿一日まで
大毎夕六時開演
レビユウ萬歳

京龍館
十六日より十九日まで四日間
東海道は日本晴
スタートー選手
朝日事變ニユース
白薔薇は咲けど

中小工業を一團とし 統制組合を結成

平壤兵器所の軍需工業の下請を行はしめる

先づ京仁一帶で・京畿道の試み

軍需工業を中小工業者に分擔下請せしめ銃後に於ける軍需工業を一般に均霑せしめると云ふ軍部の方針に則り、京畿道では曩の産業調査委員會に諮つた結果朝鮮工業協會と協力して去る十三日京畿道內中小工業者二十名の懇談會を開催、平壤に於ける陸軍兵器製造所並に陸軍航空支廠の工作狀況を視察せしめたが、所謂中小工業者は下請の道を拓いてやつても資力が貧弱な爲工場能力に乏しく、到底軍部の要求する工作に應じ切れない實狀にあるので、京畿道では工業協會と協議の結果、全鮮のトツプを切つて京畿道が先づ之が對策を實行に移す事となつた、即ち京畿道では曩の視察團を中心に來る廿日頃中小工業者懇談會を開催してその結果統制工業組合を組織せしめ、打つて一丸として軍部の要求を充さんとするもので、これが成立により組合を對象とする金融の道も拓ける等で一石二鳥策を目論んだもので中小工業の振興策が叫ばれ、加ふるに京仁一帶工業化が具體化せんとしつゝある際とて京畿道當局の試みは頗る注目されてゐる

軍當局と提携 中小工業を振興

甘蔗京畿道知事語る

右につき甘蔗京畿道知事は語る その話は軍の井原參謀、總督府の桐野中佐等とも御相談して、曩の調査會で協議した結果京仁鎭工業特に中小工業の振興を圖る事は中小工業の再興策にも且又非常時局の際に處する産業振興のためにも必要なので、此度びの平壤視察となつたもので、出來ることなら內地の中國、四國の如く統制工業組合を創つて朝鮮にも軍需品下請を普及せしめたいと思つて力を入れてゐる、まだどうするかの結論には達してゐないが、來る廿日頃業者の懇談會でも開きその希望を聽いて見ようと思つてゐる

株の御用は 京城 二田原へ

財閥の銀行が 却つて資金難

直營事業費に追はる

【東京電話】年末金融は平穩を豫想され最早問題はないが、しかし實際の年末金融情勢を見るに、大銀行の手許は餘ほど逼迫して居る、殊に三井、三菱、住友等の財閥銀行ほど餘計に苦しい有樣で常識的にさへ融資を澁る模樣が見える、從つてこの意味からいふと本年末相當に出て來たのは注意すべきでこの意味から安田、第一、三和などと非常に重工業を持たぬ銀行は餘裕綽々たるものがあるのは注意すべきで一頃の銀行界の傾向とは全く正反對の情勢を呈して居る

海關の接收は當然の歸着

マ氏の態度稱讚さる

【天津十六日同盟】新政府の海關接收に對しては種々の見解が行はれてゐるが天津日支經濟界方面の意見を綜合するに大要左の如くである 新政府の海關接收は當然落着くべき所に落着いたのであつてその接收が極めて平和裡に行はれたことに前途の多幸なることを想はせるものがある、天津稅務司マイヤース氏がよく時局の前途を見極め新政府の接收方針を欣然快諾したことは從來イギリスの權益を擁護する上からも當を得たものであり、且つその態度には敬意を表すべきものがある更に從來特殊性をもつ冀東貿易は之と共に解消さるべきは當然で、必然的結果として排日貨的高率關稅の引下げも行はれるであらう

締出しを危惧

英貿易界の意見

【ロンドン十六日同盟】北京の中華民國臨時政府が天津並に秦皇島の海關を接收したとの報道に對してイギリス貿易界は非常の衝擊に深甚の關心を拂つてゐるが、臨時政府行政委員長王克敏氏が十六日「臨時政府は海關收入を擔保とする債權については公正妥當な方法により分別處理する」旨言明したので漸く安堵の模樣である、しかし親日的傾向ある新支那政權が日本商品に對し特惠關稅を設定することは容易に考へ得る事であるとなし事實上イギリス商品も市場から締め出すのではないかと懸念してゐる

證券米豆清算取引 星 劉吉星商店 京城府黃金町二丁目 證券部 仁川府海岸町三丁目 米豆部

石炭增産會議 來春東京で開催

鮮內の調査は完成

中央政府は明年度から五ケ年計劃を以つて石炭大增産計劃を樹立してゐる、本府は之れに順應し需要供給に對し嚴に各關係者並に業者を集めて協議した上、各業者より增産に對する能力、消費等の數字を提出せしめて調査中であつたが、この程完成し 來春中央に於て內地關係官が參集して、これが計劃調査を行ふこと、なつたものであるが、現在朝鮮より產出してゐる石炭は二百二十萬トンであるのを五年後には六百五十萬トンに增產し得る能力を有してゐる

ソ聯から見た日本の經濟【下】

原料品は海外依存

一方前掲四ケ國への日本からの輸出は輸入に劣らず依存性が大きなもので、此等四ケ國で日本對外輸出總額の六〇%を吸收してゐる若し夫れ關東州と滿洲國を合し更に前記四ケ國に佛蘭西並に植民地とを合せて計算するなら日本輸出の八〇%を消化してゐる事になる今後之が國が殊に上記四ケ國が日本品を

ボイコット した場合に日本は自國商品を他の市場殊に南米市場へ振り向けることは不可能である、斯く論じ得る總べての結論は前掲諸國から日本への多少の輸入禁止が日本にとり由々しき重大打擊を意味するものだ、此打擊の日本に及ぼす影響は全く絕大だ 又日本は其輸入代金は總べて輸出品の賣上代で賄つてゐる點を考慮に入れる可きだ、日本の此貿易勘定上の弱點は世間周知の事實だ

日本の金産 額は大したものでなく約六千萬圓だ、臺灣と朝鮮の產金額も僅かに年一千萬圓を出ない、此程度の產金額では貿易上の逆調をカバーする譯には行かず殊に一九三七年上半期のみでおやだ、日本銀行の金準備は既に入超六億圓を數へてゐるに於いて何人も知つてゐる通り實に僅少だ一九三七年の半ば頃此準備金は特別會計へに放つて八億圓となつた、(評價替以前では四億五千萬圓だつた) 所謂貿易外收入もあるが大したものでなく貿易上の逆調を調整し得ないものだ、以上の如き條件の下に於いて日本が其輸出額の八〇%を失ふことは之れを代金とする重要原料の買入れ手段に甚大なる打擊を受けるであらう

石油制裁 日本の侵略阻止方策として英米の諸新聞が石油問題を取り上ぐるは偶然でない、日本が外國からの輸入石油に依存する程度は甚だ大であるからだ、日本の石油類の平時需要額は三百五十萬噸に達する 之等の需要が戰時には六百萬噸に達するは不可避的のことだ 既に現在は日本は戰時狀態だが今年の需要は四―五百萬噸に達するだらう、此の需要額は自國本土の生產としては僅か三十萬噸かそこらだ、三十三萬噸に過ぎない日本を困却させるばかりだ、ベンゾールの生產も萬噸を超えない、燃料油の生產も二萬噸に過ぎない

石炭の液化 作業も尙ほ未だ此方面で獨逸から種々の援助を仰いでゐる、從つて斯かる狀態から見るに此問題は目下の試驗の域を脫しないと結論し得よう、斯くして日本は自國產油額では平時需要の一〇%乃至一五%、戰時需要の五%乃至一〇%を充當し得るに過ぎないだらう 日本に對する石油供給國は北米合衆國、英帝國及び蘭領印度であつて此三國は日本の輸入石油類の殆んど九〇%を支配してゐる、最近の實狀を見ると殆んど英米トラストが日本の石油を絕對的に獨占してゐる、斯くの如き狀況の下に於いては英米蘭三國の對日

石油輸出禁止 宣言は事實上日本の石油市場を封鎖すると云ふを意味するであらう、尤も現在日本には相當量の貯藏石油があり通常の場合なら大體六ケ月位は(節約)も約百五十萬噸 あるものと推定される、多分之れは戰時に備へたものであらう、何れにしても支那との戰爭で需要の增大する時に六ケ月乃至八ケ月以上此貯藏油のみで持ちこたへると云ふ譯けには行くまい然るが故に日本に對する

石油禁止は 最短期間內に日本の陸軍、海軍空軍は勿論日本の全產業に重大なる困難を招來せしむるであらう、夫れは特に日本の侵略を困難にするであらう、特に效果的なのは日本に產出のない重要工業資源をも併せて供給禁止することで就中ゴム、綿花、鉛、羊毛等の輸出を禁止し同時に日本輸出のボイコットを併用すれば一層前述であらう。日本が其對外貿易を僅か數ケ國而かも何れもワシントン條約調印國に依存してゐると云ふことは取りも直さず當該諸國の掌中に

對日彈壓の 武器を握られてゐるものと云ひ得よう

短期 現株 期正 米 ウ 內海清藏商店 三町本 川仁 京城 明治町一 株式 米期

京城に支社設置 本社の制肘は受けぬ

產金々融問題で・穗積局長談

產金資金問題のため東上中の穗積殖產局長は、十七日午前一時三十五分京城驛着列車で歸任したが左の如く語る

金增產計畫(五ケ年後生產七十五トン)を遂行するにはどうしても一億九千萬圓程度の所要資金を必要とするのでこの點を詳しく說明したところ中央當局でもそれを諒とし、その

資金 入れ について關議した譯であるが、

資金特別會計 から出して貰つて、拓、殖銀を通して貸出すこと、なつた、これは早ければ年內にも出る樣になりはしないかと思ふ、私はたゞその大綱を決めて來たので貸出利率その他詳細の事は東上中の木野事務官が折衝中である今回の東上で產金問題も目鼻がついたので今度は資金を使ふ方に頭を痛まさねばならぬが、採鑛その他設備に最も有效に使用せしめるつもりだ、石炭の增產問題だつて?それはまだ〳〵これからで目下金融面で計畫を立案中であるから朝鮮への割當其他は決つてゐない

社設立問題については內地と切離して朝鮮のみ單獨にやる譯には行かない事情もあるので內鮮一體の會社を創立するに內定した、朝鮮への資金貸出に關しては內地とは全然別個に取扱ふ事となり朝鮮には强力な支社を新設し、貸出は支社で詮衡して本社の制肘は受けぬ事になつた、この事は政府も當方の云分を納得して吳れた、尙は支社の監督は總督府で行ふものである、この方針は議會に提案して見ねばどう變るか判らぬが今の處では今後大した變化はない筈である之を實行に移すまでの間に要する資金は三千四、五百萬圓を產金

仁川沖蝦漁場に 鱈豐漁の現象

本府原因調査

半島唯一の蝦の產地として年產二百五、六十萬圓內外の水揚げを見せてゐる仁川沖合から黃海道延坪島附近一帶は本年の蝦漁期に入りて沿岸漁業者は全部同方面に出漁中であるが 本年は潮流の關係か例年に見ざる大鱈漁であるばかりか、蝦のかわりに鱈來のエビ漁場一帶に鱈の豐漁を見せ漁業者は曳網を以つて目下盛んに漁獲中であり、この奇怪な新現象には總督府でも不思議だと目下水產課で原因其他を鋭意調査中である

三菱清津製鐵所 敷地を擴張か

日鐵並に三菱の兩清津製鐵工場建設については日鐵は着々敷地買收の手を進め、三菱では既に輸城河口附近に三十七萬坪の土地測量を終り明春早々着工の段取りとなつたが、錦島日鐵茂山鐵山所長は三菱製鐵の篠崎氏と共に此の程清津府尹を訪問し現在の敷地を更に擴張するため土地の詮衡方を依賴 現在の舊清津府內附近まで購入したい旨を申出た結果同土地は將來清津都市計畫の豫定地となつてゐるので鐵道豫定線の北側を詮衡し社宅等を設けて鐵道以南全部工場用地に充てるやう決定した模樣である

米倉後任社長 詮衡は來年初

米倉社長後任は下馬評は種々あるが總督府としては大野政務總監の歸城を待つて詮衡して遲くないとの意嚮で全く白紙で居るやうである、從つて詮衡を始めるのは新春に入つてからにて總監の議會出帝前には決定するものと見られてゐる

株式會社朝鮮取引所證券米豆取引員 新田義民商店 太 證券部 米豆部

擴張後最初の 限外(四百餘萬圓)發行

鮮銀券の發行高はボーナス關係等から增發足に入り十六日總速は遂に二億七千萬圓臺に乘せ 發行高は二七三、七二五千圓で保證準備擴張(九月一日)實行以來四ケ月振りに限外發行四百二十八萬九千圓を示した、前年同日の發行高は二〇〇、七一三千圓で本年は七千三百餘萬圓の增發に當つてゐるが右に就て鮮銀理事は語る 米資の大需要見込を始め需要激增の傾向に適應して諸般の準備を整めたが鮮銀券の最高發行高も三億になるか、ならぬと言つた處のやうである、米資關係が買上げて緩和したと北支の需要一段落等が原因だらう、限外も昨日初めて出たが先づ最高三千四、五百萬程度に終るのではなからうか

落穗

▲京畿道が卒先して軍當局に 協力し軍需に應ずる事となつた▲甘蔗知事の眼のつけ所はよい▲之を生かすの富業者であり金融業者だ▲之を育成する事はやがて朝鮮に重工業を確立する第一の階梯だ▲天津の港に惡い この惡いのが朝鮮にとつては有利だとの富野商船支店長の土產話▲この土產話を聞き捨てにせず早速生かすやう會議所も一肌拔いでは如何▲產金々融會社も內定した 重荷を下ろした所ではない之からの貸出が難かしいと▲穗積局長の話は有頂天になつてるブローカー連へ頂門の一針と知れ

株式 南京入城式祝賀 主力株寄附高

あざは伸惱み商狀

前場 前日强調の揉み合に了つた關係も今朝は米國の態度好轉も南京に於ては晴れの入城式が行はれる事とて市場も之に祝意を表し明朗な氣分漲ぎり商所は新東一七五圓一と一圓六高大新一〇三圓丁と一圓五高新鐘一八七圓一と二圓一高日產新七一圓四と一圓七高に寄附いたがこの邊戾り賣物と買方の利喰急ぎに壓倒せられ伸惱み商狀を呈し一時は五圓台高へ新東も三圓台に氣崩れ日產は九〇圓の大關門に繫ぐも一時三四圓五と一圓五と揉み合結局新東一七三圓八と一圓三高大新一〇二圓五と五安日產八九圓三と一圓六安新鐘一八〇圓四と一安と主力株は一齊に安値引

後場 前場末付調に了りたるあと後場は新東一七三圓三と五安新鐘二八六圓丁と一高大新一〇二圓丁と五安日產八九圓七と三安日產新六九圓七と不味に前附あとこの邊の少浮動であつた

今日南京に於ては輝やく皇軍の入城式である市場も祝意を表して今朝は主力株は一齊强調をみせてゐる過般來よく賣られてゐる相場であるから當然反撥すべき筋合にあるのだがまだ採合が足らないやうである米英の共同動作も目下の所足み薄であり英國の動きが全く失敗に歸したとみられるに至つてゐる

年末相場必至

明治町覺書

▲入城式祝賀相場を前附一本に出してあとは一齊伸惱みに了つたこれでよいのだと思ふうちに分散み合つてゐるうちにして採點は近づく▲軟派は頃日來可成買つてゐる結城日銀總裁が冷水を差したので之を唯一の力にしてゐる過賣投機の取締りなどの者も出てゐるそんな聲が出て來ないと面白い場面はみられないのである▲新東にしろ新鐘にしろ戰勝と云ふ人氣爛場の相場は一應出て了つた事は事實であるがそれを以つて了るやうなことの相場ではない▲何となれば今後は國力が相場の上に反映して來なければならないからだ即ちから本物の大相場となつて來るのだそれは上海の海關問題が行惱んでゐるが結局日本の主張通りなるものとみてよいこの上海海關が日本の實力下におさめられたら列國と雖も日本に追隨して來なければなるまい▲そうなつたらどうなるんだ廣東攻略が殘つてゐるとは云へ主力株を買はずにをられるかと云ふ事になりはしないだらうか兎も角大きな材料なんだこゝまで行つたら列國が何と云はうと實力でいくんだそれが即ち國力なんだから國力相場が殘されてゐると云ふ譯なんだ

雜株高の根據

市場の人氣は實に旺しく來た主力株の不振と共に雜株も果調を呈してゐる雜株相場は來春に持越される長期抗日戰や列國の干涉などを云々してゐるがそれは逆に云へば北支は新政權が出來たから之からの駐兵費は向ふ持ちのやうな事になりはしないか上海々關が我が手におさめられたら之も同樣にみてよいのではないかと思ふそれよりも最も大きな事は北支の主力の前には英國も如何ともなし難いとみてよいのであるし目下は外國まで手一杯であつて日本に對して挑戰し來る事はないと思ふ▲廣東はやるまいとの觀測が有力であるしてみると大納會高との結論になる

ある向きして主力株としては買方がみな相場を急いで逃げると同時に再び買直さんとの氣勢がみえるし買方は東京相場の如き崩り昂擱ひだとの說もあつて買方が八分の有利な情勢にあるとみられてゐるのでこの相場は押詰つてから結局軟派の總崩れ上げとなるのではないかと思ふ北支新政權は既に實質的な働きをみせ海關接收を實施してゐるし上海々關も結局は皇軍の實力の前には如何ともなし難いであらう北支の安定による資金の日本獨占化である人絹綿糸布雜貨類は之から邁進の一途にあるこの大きな事實を見逃がしてはならぬ軍需工業株も平和株もよい人絹ステープルファイバーなどは一段と好調に轉するものと思ふ又之によつて國際株價も好轉して來る雜株相場がある尻と云ふのはかゝる根據にたつものである押目買一貫で行くべきだ

國債 樂觀裡に 區々

【東京電話】依然として新規材料乏しきため買氣盛ひかねた保合なから年末金融は依然樂觀されてをり國債消化も特に懸念の要なしとされてゐる關係上底堅手堅く長期は總じて五錢方引弛み米貨六分半二十錢安、五分半十錢高と區々を示した

東京國債 ▲甲號五分一〇一、七五▲第三五分一〇一、七〇▲四分―▲二回四分一〇一、七〇▲廿九年物―▲二十三年物九八、四〇▲二十八年物―▲佛貨四分一九六、一五▲米五分半三五九八、二〇

十七日午前三時調 京城府明治町二丁目 三和株式現物店 電話本局② 代表6101 6102 6103 6104 6105

十七日午後三時調 京城府明治町二丁目 秋田株式現物店 電話本局② 5155 5156 5157 5159 5150 644 669

期米 正米に刺戟され 强調に轉ず

恒例の餅搗相場

前場 今朝は阪地高を受けて當一圓四十七錢中一圓五十九錢先一圓六十五錢と前日の止値より十六錢高に寄付いたが吹値は買方手仕舞物多く其所へ當限は丸幅より延買物が現れ伸力が添になるのでアトは六十四錢から六十錢と先限も伸惱み引締は六十錢を遵守るなどこの邊單なる保合商狀に前場を終了した

後場 前場堅調のあと後場は當一圓四十錢中一圓五十九錢先は一圓六十四錢と二錢安に寄付二節七十五錢と强調であつた

人氣買に轉ず

通貨の膨脹に伴ふ物價高から見て米價が更に高値を包藏すとは何人も一致した觀察である、然し秋の出來秋以來三百丁以上上げ相場けて來た揚句とてこの邊は相場の一段としても百丁や百五十丁の押目は免れないと見る向が多いのみかは從來高くなる主因と目された人氣の買り崇ひも昨今は一變して押目にひに一致されて來るし一時好買行きを呈した正米も九州米や關西米の買物に買氣が細つて來るてな事から主力筋は悉く賣玉を利喰ひしてこの決賣りに宗旨替へすると

本日ノ動 大原現物店 京城府明治町二 代表電話本局五一三二

籾相場は確り

本日正米狀況を見ると定期安のため內地方面から曾目買進んで來ず又地場の籾出荷も現物として極めて困難と賣行き不良一切買ひ控へ

只一月物で割の安い品があれば買進出位に過ぎないが一方產地に於いては無論値段を問ひ合せて來る者は相當あるも銀三等が三十一圓五六十錢以下と云へばなか〳〵容易に賣捌する者がなく從つて取引の如きは頗る閑散である殊に籾は農家が一齊手放した關係とて玄米以上に賣物がなく値段も正米安に比較するとシッカリの方である

口先は小浮動

相場は人氣の買過ぎと地場の下賣成に高値から八十丁餘り崩れせしものの今朝は又その正米高に牽制されるので今朝の正米が依然下げ違つてゐるので甘當値と歩調となつた然し時は買り相場が吹いたら買方の手仕舞を急ぐ向が多く反對に安くなると賣方の利喰ひが出ると云ふ商狀であるから相場はもう大した變化は望み難く單なる小浮動に過ぎないものと見られてゐる

惡く渡米化す

當限に付ては今の所米店根據に寄る買方一派が受米を敢行する外受米する手口は見つからないやうであるあり許り籾の正米にせよ精製粉にせよ前月の渡米として買附けた丸ナヤや三菱送困難のため向合はなかつたので之等の米もこの當限にて悉く渡米されるものと注目されてゐる

源 京城府明治町 山本源作商店 代表本局五二九番

米界六感

モウいくらジタバタして見た所で大納會までタッタ一週間しかないのだから相場も大した變化は望まれないかも知れないが然し何所の市場を眺めても人氣が好く買ひ附いてゐる事から云ふと▲尾の一擲は未だ安いと見るのが本當かも分らない▲殊も正米の方は稍々が後定稀きつしないとて依然割高を維持してゐるので定期も上駿條件で買込むのは危險であるが定期と云ふ奴は猶も三十も崩でて買進むやうに成ると理屈を超越して動くのが本筋であるから玆許は玩氣も何注意する必要がある▲注意と云へば今朝地場から來た某氏の談に依ると籾は農家の賣一巡と非常時局に鑑み安くは賣り澁する者が多きも正米は貨車不足のため從來調製して出荷する所も玉車は貨司詰めになつてゐると云ふ事であつた▲して見ると今は將來筋が高値の買賣ひ作るやうな事になると之等の米が採むとしても相場が更に惡化するやうに拘らず高算に在れて來る事にならぬとも限らない▲何にしても强氣としてはこの邊一と先づ利喰ひなし年末年始の一が暗中に於ける正米の動向を眺めた上收めて出動するのが賢明のやうである

仁川正米市況

朝取證券取引員 京城證券 京城府南大門通二丁目 代表番局本一五〇〇番

蒲生三勇士 (51)

一龍齋貞丈演 木俣茂彌畫

藤之丞五助の押說

其れは新衣を預かつたり着せたりする湯女と云ふ者があります、此の湯女へ親花と云ふものをお打ちなさると、何處のお客の事が懇意に賴まれます、さうすると湯風呂へ貼紙をする、さうすると諸所の坊に泊つてる客でも、其處の湯女が附いて來ないでも、親花のお客は彼の方だと、皆外の坊の女が世話をして吳れる、尤も是は派手なお客でございます。城「其處は別に外見を張るではない、長く泊つて此の怪我が癒れば宜い」亭「私共の二階にお在でなされば左んだ事は要りません、此のお方が附いてお出でなされば宜しいのだから……」城「此湯は外湯ばかりで家には湯はないのか」亭「左樣でございます、一の湯二の湯といつて背中合せになつて湯風呂が二つございます、風呂の向ふの家の人は一の湯、風呂から此方が二の湯で、私共は二の湯の方へ入るのでございます、先づ一休み休んでから御入んなさいまし、着いて早々湯へ入ると却つていけません 暫くり休んで 初めてだから私が御案內致しませう」ソコで一休息して谷屋の亭主が先に立つて青木城右衛門 藤之丞五助が背負つて湯風呂へ來て見ると、入れ混みだからどうもゴタゴタしてゐる、さて藤之丞は此湯へ入り始めてから四日目となると甚く痛みが强くなつて來た 谷屋の亭主を呼んで、どういふものだらうと青木老人がきくと、此湯が効いたので 確に此のお方の身體に相當したのだといふ、成程其れも然らうかと思ふ中に、二週間程で痛みが自然に薄らぎ食事も進んで是れなればどうにか全治しようといふ見込みも附いたが、さて青木が山口に向つて、城『是は決して急いでは往かん。姬路へ五助を探りに遣らうと思つたが何しろお前の身體が自由に働けるやうにならなければ往けない。私は此間に故鄉へ行つて來よう、久しく便りもしないから 老人で〔も〕あるし 倅も〔心〕案して居るだら、其れに此の先達て掛けには金子も十分拵へておかなければならない、其の金額もして來よう、私の一門一家は相應に在る家で金額は自由に出來る、五助能く〳〵氣を注けて介抱して吳れ、成るたけ急いで戾つて來るが久しぶりで故鄉へ歸るので、親族朋友の者も大分にゐるから各々を訪れたりなどして居る中には半月や廿日は直ぐに經つから先づ乃公の歸りは一月後と見なければならない、決して何も心配するには及ばん、此家の亭主に賴んで行くから心置きなく保養をするが宜い』と殘る方なく言ひ置き、何せ谷屋の主人に萬々賴んで 青木城右衛門は丹波の國邸へ出立する 所が在外日が延びて二月ばかりになり八月の三日に國邸から手紙が屆き、近日其地へ行くが先づ金子だけ送る 身體の樣子はどうだといふ樣ねの狀に添へて金を二十兩遣けして吳れた 其時にはモウ藤之丞も餘程快くなつて、外を步けるやうになつたから其の連きを藤面に認め持たせて遣る、さて金は來る、青木先生も近々に出て來ると云ふし、自分の身體も追々利いて來たから、藤之丞も大きに力附いて、藤『ヘエ』五『五助』藤『少し力を試して見よう、此の湯中は道路が狹いが、此處を爪先上りに六甲山の方へ行くと、松並木に廣ッ場がある、貴公は强力だから眞正に投げては困るが、些と押し合つて見よう』五『宜しうございませう』ソコで廣ッ場へ來て人の居ないのを幸ひ、押競を初めました。處が五助は力も强し遠慮なく押すから、藤之丞は忽ち押され了ふ。藤『さう乃公を押して來ては往かん 貴樣は態氣になり揚になつて乃公の押すのを堪へて吳れる』五『どうも先生、私の力では子供のやうだ』藤『子供のやうに扱はれては困る』ソコで五助を後にして摑りに押して居る中に段々下ッ腹へ力が入つて來る。

京城日報
朝刊
編輯兼發行人 兒島吉治
印刷人 小川三之介
京城府太平通一丁目
發行所 合資會社 京城日報社

寄贈 12.12.22 朝鮮總督府圖書館

田病院
京城府永樂町三丁目通り
本田建義
電話本局(2)二五四〇

業六十周年記念出版

現代外國法典叢書

刊行の辭

鳥賀陽然良
齋藤常三郎

總て事象の良否の判斷[illegible]良く其の目的を達し得る。法律の理論及制度も亦[illegible]我國法が大法典の形をとつて世に現はれてから[illegible]月を經過した。だが硬直性を有する成文法と之を基調[illegible]は到底長期の社會的變化に耐ふべくもない。法律の改正[illegible]檢討が盛んに叫ばるる今日、比較法の研究こそは現在の我法律[illegible]課せられた最も重要なる任務の一である。而も最近の我國の經濟的發展は洵に目醒しく、今や我商權は世界の四隅に及むで猛威を擅にしつつある。だが國際商戰場裡に於ける制覇は、取引を支配する相手國の法律制度を熟知することなくしては到底之を果し得ない。本叢書の生れ出た所以は實に玆に存する。私共は本事業の重要性に鑑み、計畫立案の周到を期し、又其の遂行の萬全を圖る爲め、執筆者・同人・書肆と共に協力一致、目的の達成に邁進せむとするものである。讀者各位に對し只管其の寬容と叱正を請ふと共に偏に本事業の成功に對し力強き支持を賜らむことを冀ふ次第である。

編輯責任者

京都帝國大學名譽敎授 法學博士 鳥賀陽然良
神戸商大兼京都帝大敎授 法學博士 齋藤常三郎

編輯擔當 神戸商業大學 外國法研究會

〔執筆者〕

京大名譽敎授 鳥賀陽然良
京都帝大助敎授 大隅健一郎
京都帝大助敎授 大橋光雄
京都帝大助敎授 大森忠夫
京都帝大助敎授 小野木常
京都帝大助敎授 於保不二雄
神戸商大助敎授 川上太郎
神戸商大敎授 北村五良
京都帝大敎授 近藤英吉
京都帝大助敎授 齋藤武生
神商大京大敎授 齋藤常三郎
大阪商大助敎授 實方正雄
京都帝大敎授 田島順
京都帝大敎授 田中周友
神戸商大敎授 田中保太郎
大阪商大助敎授 谷口知平
神戸商大助敎授 俊靜夫
京都帝大助敎授 中田淳一
神戸商大助敎授 八木弘
神戸商大敎授 柚木馨
（五十音順）

〔内容〕

獨逸民法
I 民法總則
II 債務法
III 物權法
IV 親族法
V 相續法

獨逸商法
I 商法總則・會社法・商行爲法
II 海商法
III 株式法
IV 有限責任會社法・保險契約法・手形法・小切手法

獨逸民事訴訟法
I 民事訴訟法總則
II 第一審手續乃至督促手續
III 強制執行乃至仲裁手續
IV 破産法・和議法

佛蘭西民法
I 人事法
II 財産取得法(1)
III 財産取得法(2)
IV 財産取得法(3)
V 財産取得法(4)

佛蘭西商法
I 商法總則（商行爲及手形法ヲ含ム）・小切手法
II 會社法・有限責任會社法・保險契約法
III 海商法・破産・商事裁判

英米法
I 英米法序說
I 契約法
II 賣買法・流通證券法
IV 會社法
V 海商法

國際私法
獨佛國際私法
英米國際私法

工業所有權法
獨佛工業所有權法（特許・實用新案・意匠・商標ニ關スル法）
英米工業所有權法

別卷 總索引
邦文事項索引
對譯法律語彙

豫約會員募集

會費 毎月金二圓五十錢 送料内地十四錢
申込 申込金不要 昭和十三年二月十五日締切
配本 昭和十二年十二月中旬開始 毎月一卷宛
内容 毎卷數分册 約三百頁
體裁 高雅厚ラシャ紙 永久保存用函入裝
完成 全三十六卷 別卷「總索引」一卷

内容見本進呈

第一回配本内容

獨逸民法〔I〕 民法總則(1) 柚木馨
獨逸商法〔III〕 株式法(1) 大隅健一郎・八木弘・大森忠夫
獨逸民訴〔III〕 強制執行(1) 小野木常
獨逸民訴〔IV〕 和議法(1) 齋藤常三郎
佛蘭西民法〔I〕 人事法(1) 谷口知平

本叢書の特色

一、我が法學界への劃期的寄與——我國現行法の解釋・運用・改正の適正を圖るに必要な外國法研究上の困難の最も基礎的なものが、今や專門學者の協力によつて、見事に排除征服されむとす。

二、編輯及執筆陣の有機的編制——我法學界の現在と將來とを擔ふ多くの權威と新鋭が、綜合的な編輯組織を中心として、專門領域相互の有機的な聯絡と統一を保ちつつ、多年研鑽の精髓を披瀝せる貴重な共同勞作にして、本叢書の内容の的確と嚴正は、絶對の信頼に値するものである。

三、高き學問的實務的利用價値——逐條註釋的又は體系的敍述の方法により、或は法典原文と嚴正なる邦譯とを對照し、詳細なる註釋又は註解を施し、或は法令原文を附錄する等、彼我法制の異同竝に理論及實際問題の闡明に努め、一讀多數の外國文獻の渉獵に匹敵し、實務的價値も極めて高い。

四、豐富なる内容と技術の精練——諸國最新の法典と法制の現狀は今や、「語學及高價なる原書」の牆壁を越えて「邦語」により而も我が國法との嚴密なる對比に於て、容易に理解し得ることとなつた。

五、讀者の利便と香氣高き外容——毎月配本には、適宜數箇目の分冊を按配して携帶保存の便をも考慮し、完結後優雅堅牢な裝幀に合本すれば永く書齋・研究室・事務室の偉觀たり得るであらう。

東京 神田 神保町
有斐閣
電話九段三二三二番・振替東京三七〇番

三共 SANKYO

感冒 氣管枝カタル、肺結核、肋膜炎諸症に

ブロチン

末 50瓦入 1圓也
錠 30錠入 40錢
液 100瓦入 85錢
外に大型入各種あり

有效無害の鎭咳祛痰劑

發賣以來二十有餘年、常に第一位の聲價を博す

特長
(1) 作用温和なること
(2) 無害性なること
(3) 味、佳良にて服用しやすきこと
(4) 適用するも嘔氣、嘔吐、消化器障碍その他忌むべき副作用なきこと
(5) 奏效顯著なること等々

説明書進呈

東京・室町 三共株式會社

B-12-4

盗汗に **グリコナール錠**
特殊滋養強壯劑 （100錠 一圓七〇）
（説明書進呈）
東京・室町 三共株式會社
三 SANKYO 共

百花繚亂たる明治大正昭和の短歌傑作全集成る

萬葉を凌ぐ新時代の國民的大歌集

新萬葉集

全十卷 豫約募集

全國民に期待された「新萬葉集」遂に成る！

新興日本の目ざましき飛躍！ 歴史あつて以來の我民族の一大前進！今や我國は全世界の指導權を完全に把握するに至つた。我々は今日の大をなすに至つた根源がどこにあるかを先づ見よう。日本人には列強人の窺ひ知ることの出來ない日本的特異の情操が炎々沈潜する。この日本精神の凝結せるものが三十一文字の短歌だ。我々のこの端的な表現はまさに我國家興隆のすべてを語り、我民族の飛躍のすべてを象徴する。こゝに大成せられた民族詩こそ新興七十年の張り切るやうな民族の所産として、我國民の永久に抱擁すべき金字塔だ。

審査員（五十音順）
第一卷より第九卷までの
太田水穗　北原白秋　窪田空穗　佐佐木信綱　齋藤茂吉　釋迢空　土岐善麿　前田夕暮　與謝野晶子　尾上柴舟

第一回配本開始
（お申込順により目下配本中）

別卷 宮廷篇

今上陛下御製
皇后陛下御歌
皇太后陛下御歌
英照皇太后御歌
明治天皇御製
昭憲皇太后御歌
大正天皇御製
皇族御歌
宮廷歌人の歌
明治以降新年勅題預選歌

新萬葉集に燦然たる光輝を添へる一卷。これこそ全日本のあらゆる階層に、あらゆる家庭に必ず一本を備へて朝夕に拜誦すべき頌歌集。

劃期的豪華版

本卷＝九册 別卷＝一册
菊判上製天金函入總布 總頁數四百五十頁内外
（申込金一圓） 一册二圓五十錢 送料二十二錢
全十卷豫約募集
装幀 横山大觀畫伯
題簽 比田井天來

内容見本進呈
最寄の書店に品切れの節は直接本社にお申込下さい

第一卷より第九卷までは一般作品

絶讚の嵐

文部大臣 侯爵 木戸幸一
和歌は古來「敷島の道」と呼ばれてゐる。「道」とは倫理であり、敎であるから「敷島の道」とは日本的な倫理であり、敎へであるものと考へる。我が國民と和歌との關係はそれ程までに深いのである。（中略）改造社の「新萬葉集」は和歌の復興時代である現代の一大選集であつて、誠に時宜に適したる有意義なる出版として、私は衷心より賀意を表するものである。

文學博士 佐佐木信綱
この度、改造社から刊行される新萬葉集は國初以來民族と倶にあるわが國風を、國風たる眞の意義において振起するものであることは固より埋もれたる故人の麗術を甦らせる意味においても、明治、大正、昭和三聖代の歌を永久に傳ふる上に於いても、多年斯の道におり立つてゐる自分として、まことに喜に堪へぬ次第である。

京大名譽敎授 文學博士 西田幾多郎
（前略）我國の短歌は啻に專門歌人のものたるのみならず、國民のものであるのである。萬葉以後の勅撰集は一部宮廷人に偏るとも云ひ得るであらうが新萬葉は種々の階級を網羅し眞に國民的として、眞に萬葉を繼ぐとも考へ得るであらう（後略）

吉屋信子
（前略）新萬葉集の示す現代日本人の澄み徹つた魂の一首一首はやがて百年の後、得がたき文獻ともなり、後世に傳へ殘さるゝ懐かしくも尊き此の國の傳統の息吹きとして永久に人の胸に生きると信じます。

齋藤茂吉
（前略）今回改造社重頭の手によつて、三聖代にわたる短歌の一大結撰が出來あがることゝなり、題して「新萬葉集」といふ。和歌の歴史に於けるこの壯擧は、國民の待望であつたのみならず、來るべき日本新興の文化に對する鏡ともなり、醍醐ともなるべきものと信じてあへて一言するのである。

外務大臣 元内閣總理大臣 廣田弘毅
和歌は建國以來畏くも上は歴代の皇室を始め奉り下は全國民に親しまれた世界無比の民族文學であつて、我が誇るべき國民精神たる大和魂及武士道精神の育成涵養に重大な役割をなしたのである。（中略）今回明治、大正、昭和三聖代の和歌を大集成して刊行すると言ふことは、日本精神の昂揚を永く傳ふる上に、また現下の時局に對して國民精神の振起に貢獻する上に多大の效果をもたらすべきを信じ喜びに堪へない。

新萬葉の夕べ
―「新萬葉集」刊行記念―

東京
日時 十二月廿一日午後五時半より
場所 日比谷公會堂
講演 歌壇・文壇・學界の權威
餘興 舞踊（花柳壽美）短歌朗詠

大阪
日時 十二月廿三日午後五時半より
場所 中之島中央公會堂
講演 歌壇・文壇・學界の權威
餘興 映畫・短歌朗詠

入場無料（但し滿員の際は入場お斷りいたします）
主催 改造社

東京市芝區新橋七丁目
振替東京八四〇二番
改造社

電力國家管理案を採擇
重大な政治問題化
政府對業者代表は正面衝突

【東京電話】懸案の電力國家管理は業者側必死の阻止工作を退けて遂に十七日の閣議において正式に採擇された、決定せる管理案要項は臨時電力調査會答申案と殆ど同一であり僅か管理方法において『電氣廳』の新設を明示し、又電力動員において答申案が平時餘裕電力を大體平時電力消費の一割程度に止め、數量的に明示するを避けた點等が異るに過ぎない、斯くてこの要項案の下に作成される法律は『電力國家管理案』『日本電力設備株式會社法案（假稱）』外債處理に關する法律案、電氣事業法中改正法律案」等であるが、これらは何れも來議會劈頭提出をみることとなら う、しかしながら一方業者側は獨自の自治的プール案を作成し、政府側に對抗するの氣勢を示しはじめたが、同案に對して永井遞相はプール案は獨善的情弊を強化するものとして反對してをり、電力問題を繞り政府對業者代表は正面衝突の觀を呈し重大なる政治問題化して來てをり、その成行は極めて注目される

電力國策の要項（十七日の閣議決定）
發送電は政府で管理、特殊會社を設立
電氣廳を設置、審議會に重要事項諮問

【東京支社特電】十七日の閣議で決定した電力國策要項は左の如くである

管理の範圍

▲國家的統制に必要なる左の設備による發電及び送電は政府これを管理す

（一）主要水力發電設備
（二）主要火力發電設備
（三）主要送電設備

▲前項の範圍に屬する設備は新たに設立する特殊會社に於て之を施設し、既存の設備は之を特殊會社に出資せしむるものとす、送電設備に連絡する既設水力發電設備による發生電力はこれを買入るゝものとす

管理の方法

▲政府は電氣廳を設け電力の需給、發電及び送電設備の建設計畫、電力料金等重要なる事項の決定及び電力の配給に關する命令をなさしむるものとす

▲設備の建設業務の運營は特殊會社をして電氣廳の決定に從ひ之をなさしむるものとす

▲政府は電力管理の適正を期するため官民の衆智を集めたる電力審議會を設け、重要事項をこれに諮問するものとす

特殊會社

▲資金調達に關し利便を圖ると共に利益配當に對する政府の保證、租税の減免その他業務遂行上必要なる特權を賦與するものとす

▲會社の役員は政府これを任命し定款の設定、變更、社債の募集、利益金の處分その他重要事項は政府の認可を受けしめ會社の業務に關して監督上必要なる命令をなすものとす

配電事業

▲發電の國家管理に照應し配電事業統制の擴充化を圖るため、區域の整理統合を爲し供給施設の改善、電氣利用の普及を促進するものとす

▲國家管理による料金政策と相俟つて料金の低廉且つ均衡を得る樣ての施策を講究するものとす

電力動員

▲平時に於て相當の餘裕電力を用意せしむると共に、豫備設備を整備し自家用發電に就ても相當程度の統制をなすものとす

▲電力供給を確保し電力の需需を滿たすため、必要に應じ消費統制をなすものとす

其他の事項

▲政府は農山漁村家庭の電化を容易ならしむるため意を用ひると

▲水力資源の開發利用を完からしむるため利水、治水その他の雜益との關係を合理的に調整す

▲國有の電力設備は之を特殊會社に接收し國家管理の範圍に移す

▲政府の管理組織中には相當程度の實地經驗を有する有能者を參加せしむるものとす

各相の質問並に希望

【東京電話】電力國策要項は十七日閣議で決定したが、その席上中島、鹽野、賀屋、吉野各相より左の如き質問並に希望があつた

中島鐵相　この案に對しては議會方面に反對が多いと聞いてゐるが、これに對して遞相は如何なる用意を有してゐるか

永井遞相　財界、政界に種々反對があるのは案の內容について誤解があるによると考へてゐるので、今後法案作成に當つてもこの點に留意し隱據緩和に努める方針である

鹽野法相　財界等の反對を押切つてやる場合には、國內相剋を招來するからこの點特に考慮する必要がある

賀屋、吉野兩相　電力會社の持つてゐる外債は時節柄特にこの信用を維持する必要がある、この案が出てその信用を傷付けることのないやうにして行かなければならぬ

某閣僚　五大電力會社が電力統制自治案を實施しても國家管理を行はねばならないか

永井遞相　各相の御注意は十分考慮する、なほ自治的統制が出來ても國家管理は成立せしめなければならぬ

實現を期する覺悟　永井遞相談

【東京電話】永井遞相談　本管理の目標は、電力原價の低減及び電力供給の普遍化、電力の各方面における普及利用を期し、各種動力熱源の電化を促進し、動力資源の源を培ひ且つ燃料の愛用を擧げ、電力の獨占的營利的經營に伴ふ弊害の打破等にある、國防上、產業上、又大衆生活上電力を出來得る限り豐富に且つ多量に利用せしめんとするにある、既存電力會社の自發的任意の合併又は合同による綜合的共同的經營によつても電力統制の目的は實現されるのではないかと主張する者があるけれども、その合併が大きければ大きいだけ從來の獨占的弊害は益々強化される危險がある、國家管理の必要と必然性とはこゝに存すると思ふ、併し管理を行ふにしても從來營業關係の弊を避け、收益狀態について特に意を用ふる

出資　財源の評價は先づ當事者間の協議に委ね、而して評價は評價委員會において決することゝする、なほ電力會社の株の價格は公正妥當ならしめるつもりである、新設特殊會社の理事には株主より選擧せしめ經驗に富む有識者をもつてこれに當らしめ、所謂特殊會社の弊害を一掃したい、次に某某の點であるが、既存會社には不利益はないはずである、自分は電力局をして速かに法案を起草せしめて來議會劈頭提出し、その實現を期する覺悟である

電力國家管理案に
經濟團體は反對
議會切迫と共に熾烈を加へん

【東京電話】電力國家管理案はいよいよ來議會劈頭提出されることとなつたので、電氣協會、電氣聯盟等電氣事業關係者よりなる電協聯盟はもとより日本經濟聯盟、東京並に日本商工會議所、全國產業團體聯合會等の經濟團體は近く夫れ夫れ役員會を開き電力國家管理案に反對的聲明を行ふこととなつた、尚五大電力首腦は十七日某所に會合これが對策につき協議を行つて居り、財界の反對を加へて立案されたプール案が、否認された以上財界の反對は議會切迫と共に愈熾烈を加へるものと豫想される

四相協議

【東京電話】十七日の定例閣議休憩後杉山陸相、米內海相、廣田外相、賀屋藏相は會議室に參集し支那事變に對處する帝國政府の方針につき鄭重協議を行つた、たゞしかして十八日の閣議で態度が決定すれば更に政府と大本營との聯絡會議にて萬遺漏なき對策を樹立した上、近衞首相より御前會議を奏請する方針であるが、御前會議は當分の御都合により結局二十一日以後となる模様

イタリー國際勞働局も脫退

【ゼネヴァ十六日同盟】イタリー政府は去る十一日國際聯盟を脫退したが、チアノ外相は十六日更に國際勞働局をも脫退する旨、國際勞働局長バトラー氏宛に電報をもつて通告した

本府辭令（十七日附）

本府鐵道局書記　津田久萬喜
同　永井保周
同　高橋啓雄
同　加藤三家
同　井上三郎
同　關一雄
本府鐵道局副參事（七等）　渡邊茂
本府鐵道局技手　和田隆
任本府鐵道局技師（七等）　朴南徹
任本府稅務監督局副事務官（七等）　本府江原道屬　西本孝嗣
大邱稅務監督局在勤を命ず
任本府道理事官（七等）　江原道在勤を命ず
本府遞信技師　大長伊之截
依願免本官

遞信局辭令（十七日附）

命遞信局監理課長　遞信局經理課長　遞信事務官　稲田敬之
（遞信局監理課長岩尾省三カイロ出張不在中同課長代理兼務）
命京城貯金管理所長　遞信副事務官　小林信一
命清津郵便局長　遞信副事務官　下城義三郎
命監理課勤務　遞信副事務官　中村敬太
以下十一日（十六日附）
平壤郵便局在勤　遞信技手　瀬古波雄
元山郵便局電話課長　遞信技手　大長伊之截
任朝鮮總督府遞信技師　敍高等官七等　九級俸下賜
命元山郵便局臨時工事掛

北支から＝津浦線最前線より〇〇方面に向ふ我騎兵隊＝航空便

お、歴史的この一瞬
燦然たる軍艦旗掲揚
海の健兒南京入城式

【南京十七日同盟特派員】十七日午前九時南京北岸揚子江上に浮ぶ我が海の精鋭〇〇艦の檣頭高く江上に漂ふ朝靄を分けて一齊に軍艦旗が揭げられた、待望の軍艦旗の入城式に最初の興奮は碼頭一帶に漲り渡つた、この日、中山門より入城の陸軍部隊に相呼應して海軍部隊は午後一時より長谷川支那方面艦隊司令長官、近藤〇〇戰隊司令官、大河內上海特別陸戰隊司令官以下各幕僚、上海南京各駐在武官を先頭に西田特務少將の指揮する軍樂隊がこれに續く、只野少佐の指揮する陸戰隊海軍〇〇陸戰隊約六百の精鋭は南京下關中山碼頭前廣場より三十數臺のトラックに分乘し、命令一下挹江門より隊伍堂々中山門を南進早くも我が軍艦旗は海軍部前を過ぎ、鐵道部、軍政部、外交部の立ち並ぶ嘗ての抗日的南京の政治中心地帶を一氣に從みにみて國民政府に向つて北側の中正門の入口で下車、南京總路線切より國民政府に至る中山門通りを縱斷一千米に亘り堂々長蛇の如く堂列する畫面を長谷川司令長官を先頭に近藤、大河內各司令官は顏かしく面をあげて各幕僚武官等を從へて閱兵を行ひ、國民政府正面廣場より大禮堂前に至れば此の時軍樂隊は莊重に『君ケ代』を吹奏、感激をのせて劇的たるラッパが式場の空高く響き渡る、燦然たる軍艦旗がするすると揭揚された、あゝ歷史的なこの一瞬、見よここに新しき日本の生命、世紀の偉容は完成されたのであつた

感激の南京入城
大祝宴行はる

【南京にて十七日同盟特派員發】感激の南京入城大祝宴は國民政府大禮堂において午後二時四十五分より山田軍樂隊の奏する喜びの曲の裡に朝香宮殿下を始め奉り、松井大將、長谷川中將、〇〇兵團長を始め陸海軍將校出席の下に盛んに行はれた、この日大禮堂の式場には昨日勇士の手によつて作られたテーブルには戰勝の商酒、勝栗、昆布、するめ、留用等がならべられ總指揮長谷川司令長官の發聲で『聖壽萬歲』を唱和しいよいよ祝宴ははじめられた、朝香宮殿下を始め奉り各將星並に將兵は今日の喜びに前線の戰苦を一時忘れ和氣いよいよ、各々の裡に『おめでたう』の祝辭と盃を交しつゝ同三時十分無事式を終了した

南京入城式施行を發表

【南京十七日同盟】上海軍十七日午後二時半發表＝本十七日中支那方面作戰軍は、松井最高指揮官南京攻略戰に參加せる軍隊を閱兵して中山門より入城し、國民政府において國旗を揭揚全軍萬歲を奉唱して聖壽萬歲を祝福し奉り、嚴肅なる裡に莊嚴なる入城式を施行せり、支那方面艦隊司令長官も同時に入城せられ陸海共同の慶ここになれり

世紀の盛觀
空の入城式

【〇〇基地にて十七日松尾同盟特派員】南京空軍部の上空において行はれる未曾有の空の南京入城式は十七日午後二時三十分より陸海軍合同大編隊を以て擧行された、〇〇上空に集結した參加部隊は海軍飛行隊は〇〇部隊長が、陸軍飛行隊は〇〇部隊長がこれを指揮して一番機に搭乘、〇〇〇機の大編隊群を以て堂々南京に向ひ午後一時頭揚子江上には我が江上艦隊が細種相ふくんでこの大河を壓してゐる、午後一時三十分遂に入城だ、トップを切つた海軍〇〇指揮官搭乘機が颯と與中門より城內上空に入り機首を下げた、陸軍飛行隊は海軍の編隊に五分間遲れて同廿五分〇〇編隊長機を先頭に入城、地上には中山路の兩側に居列ぶ陸軍の武者、道路中央を行進する人、馬の英姿、午後一時三十八分、一番機は國民政府上空にさしかゝつた、こゝで陸、海、空軍は渾然一體となつた、感激の瞬間である、この時地上にある若鷲は帽を振りてさつと手をあげた、地上より舉手の禮だ、今日の喜びをたゝへあつた、南京空襲に散つた戰友への回顧をも兼ねて萬感交々たる敬禮だ、南京城に爆音を轟かせ、總は中山門より紫金山に亘る、何たる盛觀か、上空は完全に我が銀翼に覆はれてゐる、この刹那、南京の空は完全に日本の空だ、何時も霧の多いので有名な紫金山も今日の日を壽ぐかのやうに晴れてゐた

御前會議は
廿一日以后か
十七日の續行定例閣議

【東京電話】十七日の定例閣議は正午一旦休憩、直ちに陸海外藏四相會集して閣議を續行し午後二時より近衞首相、杉山陸相、米內海相等より聯絡會議の內容を補足說明し引續き各相より南京陷落を契機として帝國政府の執るべき國策の內容に關し種々意見の交換を遂げた、問題は頗る重大であり又慎重に取扱ふ必要があるので十八日午前十時より臨時閣議を開いて協議を遂げ、同三時四十分より閣議を再開し廣田外相より聯絡會議の經過について報告を行ひ、更に最近における諸外國の態度を說明して後、を續行することゝし同六時散會した

英米共同動作　またも失敗
英國議院筋の觀測

【ロンドン十六日同盟】英米兩國の對支事件を契機として英米兩國政府の共同動作案が種々論議されてゐるがアメリカ側の態度は極めて消極的でロンドン政界においても英米共同動作案は又もや失敗に歸したと見られてゐる右につき議院筋では次の如き意向を表明した

消極的態度により實現しなかつた、從つて今後英米兩國の對支政策が結果において同じ方面に併行することは勿論あり得るが將來日本の攻擊が續發された場合、支那艦隊を增强するか否かはイギリス政府が單獨に決定しなければならぬわけだ

親日ラヂオ解說者　日本の立場を擁護

【ニューヨーク十六日同盟】親日ラヂオ解說者ボーク・カーター氏は十六日デーリー・ミラー紙にパネー號事件に關して左の一文を寄せ日本の立場を擁護した

パネー號事件に關する日本政府の回答は充分誠意を示してゐる日獨伊の喧嘩相手はアメリカでなくイギリスだ、アメリカはイギリスの商業優越權を擁護するため闘ふ必要を認めない

北支各地代表
新政權絕對支持

【石家莊十六日同盟】北京臨時政府の出現に對し北支各地の政權及び治安維持會は續々これに協力乃至合體を表明し新政權の基礎は早くも強力的のものとなりつつあるが、昨十五日河北省南部の順德、沙河、邯鄲、大名、磁州、河南省彰德、山東省の臨清各地ではそれぞれ各代表者參集し新政權擁護の大會を開催すると共に新政權絕對支持の決意を表明し明朗北支の實現を待望してゐる

堀田大使ら伊太利各方面に弔意

【ローマ十六日同盟】駐伊大使堀田正昭氏は十六日午後三時キジ宮にチヤノ外相を訪問、ラ・スタンパー紙南京特派員サンドリ氏殉職事件に對して弔辭を述べ、更にミラノのサンドリ氏未亡人に鄭重な弔電を發した、一方松宮順參事官は堀田大使の代理として十五日トリノのスタンパー紙本社を、十六日はトリノのサンドリ氏を夫々訪問して弔問の辭を述べた、かかる我方の態度に對してイタリー各新聞は一般に頗る滿足の意を表してゐる

東西南北

南京陷落の日三橋本府警務局長の計らひで某所で皇軍祝勝會を催した▲會場に[illegible]服姿で出席した西龜衛生課長は祝盃を片手にどつかと胡坐をかき若い事務官連に向つて例の調子で『コゲンうれしいコツがあるか、元氣出して飲め』と盛んに氣合をかけてゐたが▲トタンに聽手の側から『課長さん、あなたの足袋は破れてますなー』と飛んでもない半畳を入れた▲『ソゲンコツがあるかい』と打ち消したが足袋を見ると成る程、右の足袋は紐子製で、左の足袋は木綿製であつた▲日頃口の惡いので通つてゐる西龜課長も一寸ばかり足場を失つた樣に見えたが、照れ隠しに▲『コンナことはタビ〳〵はないんだよ、アシカラズ』と胡坐をやめて端坐したので一同ドツときた（寫眞は西龜さん）

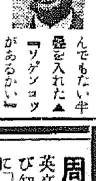

英語研究　新年特輯號

大本營下春展く戰時特輯の豪華陣

我が英學回想の記…莊遠三
英國戰後階級の人生觀…佐藤東四郎
日本俚諺英譯…水上齊
支那の戰爭資源…小野秀太郎
內外新語パレード…安保長春
戰爭と漢詩（中華俳詞）…寮佐吉
オリムピックと米語發音…竹中治郎
支那赤都に活躍する米婦人…白井同風

事變關係支那地名要覽
支那政界軍界要人名鑑

時事邦文の英譯法…小宮山凡禪
最近ドイツ新聞瞥見…土方定一
會議に就いて（マヤコフスキー）…山本政喜
最近イタリヤ新聞瞥見…原田謙次
パセナム村の怪音…中村一男
最近フランス新聞瞥見…杉捷夫
例の女（トーキー臺本研究）…ワーナー特作
國際政局空瞰圖…金生喜造
マヤコフスキーの一夜（世界短篇シリーズ）
海外新語紹介・東北帝大入試研究・英學消息
▼定價五十錢・送料一錢五厘▲

別冊附錄　英研國際評論（四六倍判十六頁）
★海外報道戰線異狀あり……
★極東事變に物いふ海軍力……
★西歐の支那共產黨買被り……
★英國外交の全面的失敗……
★冷房暖房の常識……

「英語研究」編輯部編（忽十二版）
研究社　時事英語辭典
英文讀者層の必携寶典！
今日の英字新聞雜誌に頻出する新語、熟語、俗語の類は坊間一般の英和辭典では到底解明され難い。茲に本辭典がある。之は謂はば堅苦しい本格英語の粹を脫いだ英文讀者渴仰の寶典！卽ち政治、經濟は素より科學・スポーツ・映畫・洋裁に至る迄あらゆる時事英語を包容解明し、且つ滿支の地名人名をも併せ收錄、一々百科辭典的解說を施せるもの。支那事變に際し全インテリの必携書として續々競ひ迎へられつゝある。
★四六判・新判總革裝　特價二圓五十錢

研究社　英文日記
周到な大附錄、然も瀟洒
英文日記は研究社！の定評は永年、普及び知識階級間に高い。昭和十三年版は例外に「世界時事寸評」を揭げ、世界情勢の盈蝕的解說「世界一覽」「滿支省名都名要人名」及び「英文日記手紙文例集」「用語集」他十數の單行書にも匹敵する大附錄を添へ、然も用紙を精選、最スマートな裝幀を凝した。發賣旬日にして既に賣切近し！卽刻座右へ
★四六判　美裝本　定價八十五錢
東京麴町區富士見町　振替東京二八六〇一　研究社

事務用・學生用　ハマグチペン　發賣元　株式會社　大阪服部洋行

[illegible]院　京城府明治町一丁目　電話本局二四〇四番　醫學博士　古城憲治　內科　小兒科　傳染病室　入院隨意　普通病室及

胃腸を害せず　シオノアスピリン　全國藥店にあり　感冒　頭痛　齒痛　胃痛

天中軒雲月　吹込　愛國文藝大浪曲　テイチクレコード

大放送で三百萬聽衆を涙させしめた名篇！　荻原四朗作　脚色　の母を見よ　全篇

社説 軍需への協力 と明日の重工業

軍需豫算の地方分散化は既に軍當局がその方針を明かにせるところであつたが、今回京畿道が率先してこの方針に協力し、京仁一帶の機械工作工場をして平壤兵器所の下請を行はしめるに決した事は國防上將亦國家豫算の地方均霑上極めて有意義なものであり、朝鮮に於ける重工業の將來に大きな示唆を與へてゐる、軍需工業の分散化は國防上必須のものである。

南京の攻略成つて蔣介石政權が一地方政權に沒落しても、第三國の援助がある限り我が國としては長期戰の體制を强化して行かねばならぬのであつて、之に應ずる爲めには全國各地方に於ける軍需工場の戰時編成への總動員は緊急實施されねばならぬのである、京畿道の今回の計畫はこの戰時編成への登龍であるところに國防上大きな意義を有つ、即ち軍需工場として能力なき中小機械工作工場を擧げて之に組織を與へ、金融の道を講じ設備の更新擴張を圖つて總動員體形を完成せんとするものであつて、國防上貢獻するところ蓋し大なるものがあらう。

更らに中小工場の活用による軍需豫算の地方均霑を見逃してはならぬ、戰時體制下にあつては事業により大規模乃至は獨占的形態のものを大規模に活用しなければ止むを得ざるものもあるも、一面に於ては可能なる最大限の範圍に於て、尨大なる軍需費を中層に均霑せしめて軍需による利益を直接國民の所得たらしめねばならぬ。政府は戰時意識の高揚に努め、國民不退轉の覺悟を要求し、消費の節約貯蓄の奬勵を行ひつゝあるが、前述の軍需利益の國民的均霑が併行される事になれば銃後の生活は活潑となり、總ては此の所得は公債消化資金として大なる役割を果す事になる、而も單に中小工場が疲弊から甦めるのみではなく、眞に軍需を充足する活源をなすに至らんか、之に附隨せる經濟活動も活潑になつて來るし、延ては資源の開發にも大きな寄與をなすに至るであらう、又朝鮮に於ける中小工場の動員は電力の低廉によるコスト安もあり、軍需豫算を最大限有效に使用出來るのであつて一石三鳥の狙ひとも云へる。

最後にこの軍需工業への協力が朝鮮の機械工作界乃至は將來の重工業振興に關して極めて重要なる第一階梯にある點を指摘したい。朝鮮工業界に於て最も缺如してゐるものは重工業である、内地に於ける重工業は世界大戰時代に入つてから昭和十年に至り漸くその基礎體形を整へたのであるが、今日なほ日夜を强く大擴張に進はれてゐる、かゝる狀態から推して今日本の大陸政策前進基地たる朝鮮に重工業を確立する事は國策上最も有利であると認め出來る、重工業資源に惠まれてゐる朝鮮が今日尙ほ放置されてゐる事は些か遺憾に堪へない、低廉なる勞力と電力、地下に埋藏する幾多の資源、各地に所在する廣漠たる工場敷地とそは戰時體制に於て十二分に利用されねばならぬものである、斯く觀じ來れば今回の中小工場總動員は朝鮮の重工業への明日を約束するものとして識者の奮起を促す次第である。

更生の中華民國に 登場した要人達

財界政界の立役者を集む 脚光を浴びて大檜舞台へ

北京居仁堂に王克敏、湯爾和、董康三氏を委員長とする東洋史上に燦然と輝く中華民國臨時政府が誕生した、やがて、國民政府の沒落と共に大中華民國政府としての誕生でもある、この政府の要人は親日であるが故に國民政府と相容れない結果殆ど閑地にあり、時期の到來を待つて居たと云ふのみか、その經歷を見るとその殆どが申合せたかの樣に金融財界人で今後日本と相提携する方向も先づ經濟提攜を第一とするは勿論、支那自體の經濟開發によつて國力發達を計ると云ふ方針が窺取される

王克敏氏 一八七三年浙江省杭縣に生れ、前清光緒年間には留日支那學生監督次いで駐日公使館參贊たり、外務部に出任、外交事務を司り、歸國後は一九一三年佛國に遊び、歸國後中法實業銀行董事、中國銀行總裁たり、一九一七年王士珍内閣の財政總長となり、依然中國銀行總裁を兼任、一九一八年辭職し、上海和平會議に北方代表として參加、其後中法實業銀行總裁、天津保商銀行總裁を經て一九二三年張紹曾内閣財政總長となり一九二四年馮玉祥クーデターに因つて直隸派の沒落の爲め辭職して天津に遁れ、天津保商銀行總理に專任、次いで中國銀行、中法實業にも關係して居たが、一九二七年國民政府より叛徒として逮捕令が發せられたので大連に逃れた、その後は奉天派に投じ、一九三一年北平財政整理委員會が組織せらるゝや張學良の下に副委員長となり一九三五年には冀察政權の政務委員となり一九三六年同經濟委員會主席に任ぜられたが、結局就任するに至らずして日支事變が起るや上海に遁れて居た

王揖唐氏 一八七七年安徽省合肥縣に生れ日本に留學して振武學校及法政大學を卒業、第一革命には袁世凱の幕僚、袁の死後は北京に國民大學、中華大學を創設した、一九一九年の南北和平會議には北方代表となつたが南方の大反對に遭つて會議を決裂に導いた、次いで逮捕

令が發せられて日本に亡命、その後許されて天津に歸り、第二奉直戰後安徽省長をした事がある、今天津日本租界に潜み佛學の研究に從事して居り、根ツからの親日派である

江朝宗氏 一八六三年

安徽省生れ、元國務總理、陸軍上將

高凌霨氏 一八六八年 河北省に生る、一九二二年には交通總長、財政部長一九二三年財政總長間もなく直隸省長に任ぜられたが就任せず、同年唐紹儀内閣の財政總長、王寵惠内閣の農商總長、汪大燮内閣の内務總長、一九二三年張紹曾内閣の内務總長次いで國務總理を代理し、曹錕大總統選擧に奔走す、この就

任後は國務總理となつたが一九二四年辭任次いで顏惠慶内閣では造幣總長となり間もなく辭任以來上海から天津に移り閑地にあつたが一九三五年冀察政務委員會委員となつた大先輩である

齊燮元氏 一八七九年

河北省高陽縣に生れ、江蘇督軍たりしことあり、現在陸軍上將

周作民氏 一八八二年

江蘇省淮安縣に生れ、京都帝國大學經濟學部卒業、金城銀行總經理、京師總商會長をした事がある

湯爾和氏 浙江省杭縣出身、一八七七年生れである、日本の金澤醫學專門學校卒業、

一九二二年王寵惠内閣の教育總長、次いで顧維鈞内閣の内務總長、一九二七年財政總長を歷任、冀察政務委員會委員で日本醫學博士の稱號を持つてゐる

朱深氏 河北省永清縣の人で一八七九年生れ、東京帝國大學卒業、大理院總檢察長、

司法總長、内務總長、國務總理、安福派沒落の折日本公使館に潜伏、次いで天津に逃れ第二次奉直戰後京師警察總監兼市政督辦たりしことあり

董康氏 前清時代の大理院推丞であつたが一九一二日本に留學し一九一

四年北京大理院長、一九二〇年靳雲鵬内閣の司法總長一九二二年顏惠慶内閣の財政總長一九二六年政界を去り上海法科大學院長として支那教育界に盡し司法學者として有名な人である

京城府明年度豫算 戰時體制下に善處

京城府の十三年度豫算編成方針は從來の消費都市から生産都市への飛躍を目ざし尨大な都市計畫を擁して十二年度豫算は總額千七百萬圓の巨額に上り發展の一途を辿つて來た京城府では、あたかも支那事變の非常戰時體制下に制肘され明年度豫算編成方針は從來の發展を阻害せぬ限度で一部制約を受けるに至り、十七日松島總務部長は次の如き豫算編成の新方針につき各課に通牒を發した

◇新規施設は原則的に之を認めぬが、時局對處上必要と認める事項、上局より指示、命令又は通牒による施設、府政進展上必要缺くべからざる從施事項、戰時體制下に對處すべき生産の增加生業報告に關係すべき事項等は夫々事案に付いて審議する

◇既設事項は既往の實績に鑑み必要に應じて改廢を斷行し餘力を捻成すること

◇繼續事業は完成年度に至るまで所定の計畫は遂行するも償還財源の捻出、資金取入關係等で相當困難を伴ふため繼續年次の延、既定年次内の繰延等につき相當考慮すること

◇物件費は物價の高騰により原則的に前年度豫算額を踏襲すること

◇その他歲出は消費の補助交付金、寄附金等を財源とするものは上局の通牒、指令等によるものに限る

等が主なる内容で十三年度豫算額は約二千二百萬圓程度と推算されてゐる

外國爲替管理に 關する府令改正

十七日公布・實施

本府では十二月十七日朝鮮總督府令第二百三號、同第二百四號及同第二百五號を以て外國爲替管理法に基く命令及手續の改正が行はれた、之は本邦現下の爲替情勢に對處する爲本年第七十二議會の協贊を經て法律第八十七號に依り外國爲替管理法中改正が行はれたので、之に伴ふ改正をなしたのであるが其の他規定の整備をしたものであつて其の改正要點は次の通りである

一、昭和八年府令四十號及四十一號外國爲替管理法に基く命令の件及手續中改正

A在外財産に關する取締

(一)外國に在る外貨證券甲外國證券の處分は許可を要することとなつた

(二)出資を爲し事業、營業者は出資を讓受け又は本邦内に在る財産を取得する爲の外國證券以外の在外財産の處分は許可を要することとなつた但し一年を通じ價額五萬圓以下の場合は不要許可としてある

(三)外國に在る不動産、船舶、鑛業權、森林伐採權又は工業所有權の取得は許可を要することと但し一年を通じ財産の價額五萬圓以下のとき官廳の取得するときは不要許可としてある

B爲替及信用狀取引に關する取締

(一)保險契約に基く海外送金は許可を要することとなつた但し再保險及海上保險の保險金の支拂は不要許可としてある

(二)旅費滯留費及贈與送金不要許可限度を一年を通し、千圓に低下された(從來は五千圓迄不要許可)

(三)本邦向爲替貸入の取締を緩和して今後は許可を要せぬこととなつた

C外國居住者に對する信用供與の取締

外國居住者の債務に付擔保を提供するには許可を要することとなつた

D强制處分の範圍擴張

從來の規定で强制處分を爲し得るものは金地金、外國通貨、外國爲替、外貨證券及外貨債權に限られて居たのを凡ての財産を强制處分の對象とすることになり、更に其の處分の禁止又は制限を命じ得ることとなつた

E在外財産に關する報告

外國居住者との相殺勘定に關する報告、外國居住者に對する邦貨表示の預金及消費貸借に關する報告を徴することとなり、其他從來の報告様式の改正を見た

二、昭和十二年府令第二號輸入貨物代金決濟の爲にする外國爲替管理法に基く命令の件中改正

(一)輸入貨物代金決濟の爲の爲替及信用狀の自由取引限度を顯著に低下され、從來の月額千圓より月額百圓に低下された

(二)從來は代金決濟の許可を物輸入後に受けることがあつたが、今後は必ず輸入前に許可を受くべきこととなつた

產米品種改善へ 總督府が積極化

來春打合せ會開催

半島産米の品種改善は鮮米增殖計畫の打切り以來、これに全力を傾注して相當の實績を擧げて來たとは云へ、現狀を調査するに尙一層の水稻種子更新事業の强化徹底改善を要するので、本府ではこれが更新に乘出すこととなり、先づ明春匆々各道に就いて各道の事業擔任者の會同を行ひ、水稻採種畓經營優良種子更新改善に關する具體的事項並に之れに對する施設計畫等を中心に協議を行ひ、この結果によつて明年度以降この事業の計畫を樹立することとなつた

資金調整法の 審議事項發表

本府理財課調査による十二月一日以降同月十五日までに臨時資金調整法に依り許可又は認可ありたるもの及不詮議となりたるもの次の如し(第二回發表)

一、許可の分(二十二件)

(イ)設備の新設及擴張(十九件)豫算額一億四千二百八十二萬五千圓▲株式會社住友本社事業設備擴張(二件)▲富寧水力電氣株式會社▲東洋拓殖株式會社人造石油事業設備新設▲瑞豐鐵道株式會社▲多獅島鐵道株式會社▲朝鮮石炭工業株式會社事業設備新設▲三陟鐵道株式會社同▲三陟開發株式會社同▲日本窒素肥料株式會社同▲大日本紡績株式會社京城工場新設▲朝鮮窒素肥料株式會社北青製鍊所新設▲朝鮮製鍊株式會社事業設備擴張▲長津江水電株式會社同▲朝鮮電力株式會社同▲日本窒素肥料株式會社同

(ロ)第二回以後の株金の拂込(三件、拂込資本金額五百萬圓)▲三陟鐵道株式會社第三回株金拂込▲三陟開發株式會社▲朝鮮石油株式會社第四回株金拂込

二、認可の分(一件)龍山工作株式會社及朝鮮車輛機械工作株式會社合併

三、不詮議の分(四件)▲朝鮮運輸株式會社支店事務所新築事務所設備新設▲大日本紡績株式會社水原工場新設▲三井物産株式會社京城支店事業設備擴張▲株式會社丁子屋商店事業設備擴張

三陟礦區の讓渡問題 妥協近く成立か

炭田の開發は時局柄急を要す

三陟開發の同炭田開發には朝鮮無煙炭鑛業が持つて居る同じ三陟の無煙炭鑛區を買取した方が採掘が合理化せられるが、これは三陟開發計劃と異なる利害得失だけでなく國家として當面する燃料問題と深い關係があるから兩者の間には近く互讓妥協が成立するものと見られて居る、今までは無煙炭は煉炭の原料として重く見られて居たが、これなどは小規模のものであつたが、今後は次の如き大需要を喚起して居る

一、石炭液化工業を基調とする化學工業その他の化學工業に無煙炭が必要である

一、三菱の製鋼のクルップ式鉄鋼處理に大量の無煙炭(當面五十萬噸)が必要である

一、日本高周波工業の砂鐵處理に依る特殊鋼製造にコークス或は無煙炭が要る

一、フィッシアー法に依る石炭液化も無煙炭のコストが安ければ有望である

一、人造石油、セメント等燃料問題と深い關係あり朝鮮の無煙炭に着目して居る

一、鮮内の水力發電開發も次第に飽和となり火力發電にも大に期待しなくてはならぬ現狀であり内地の火力發電にも無煙炭が必要である

大體以上の通りであるが、殊に三陟無煙炭開發のコスト低下は石炭液化と深い關係を持つので、私的資本の時間の爲めにその開發の合理化を遲延するを許されぬものがある

十一月中の 簡保契約高

三萬一千餘件

朝鮮簡保の十一月中に於ける新規契約數は内地人四千八百二十八件、朝鮮人二萬六千六百八十三件、合計三萬一千五百十一件であるが之を地方別に示すと左の通りである

京畿四、五四三 慶南三、六一四 平北三、四一一 慶北二、六五三 全南一、六二五 平南一、四二三 黃海一、一五五 咸南一、〇二五 咸北一、〇二〇 忠南一、七六〇 全北一、五五六 忠北一、四〇七 江原一、三一九

夕刊後の市況

朝取短期後場引

	引	高	安
朝新	一四四	一四七	一四四
鐘新	一六五五	一六六七	一六五五
大新	一〇一〇	一〇二三	一〇一〇
東新	一七三二	一七三六	一七三二
日産	八八八	八九二	八八八
同新	六九六	六九七	六九五
拓新	三三六	三三六	三三六
朝石	四四九	四四九	四四九
日魯新	三〇〇	三〇〇	三〇〇
製鐵	—	三〇〇	三〇〇

◇…大阪短期引断氣配

大新 一〇一、七 二〇高

東新 一七三、五 不變

鐘新 一八六、三 不變

日産 八八、七 一〇高

◇…前井人絹後場引

當 七二、二 先 七五、八

◇…横濱生糸後場引

當 六八一、〇 先 六八七、〇

朝火の自動車保險 來年初より開始

朝鮮火災では自動車保險の認可を既に得て營業を開始するばかりとなつてゐるが目下火災保險の契約が激增し頗る繁忙を極めてゐるのでこれが一段落を見た次第で着手する方針で大體明年一月より實行する豫定である

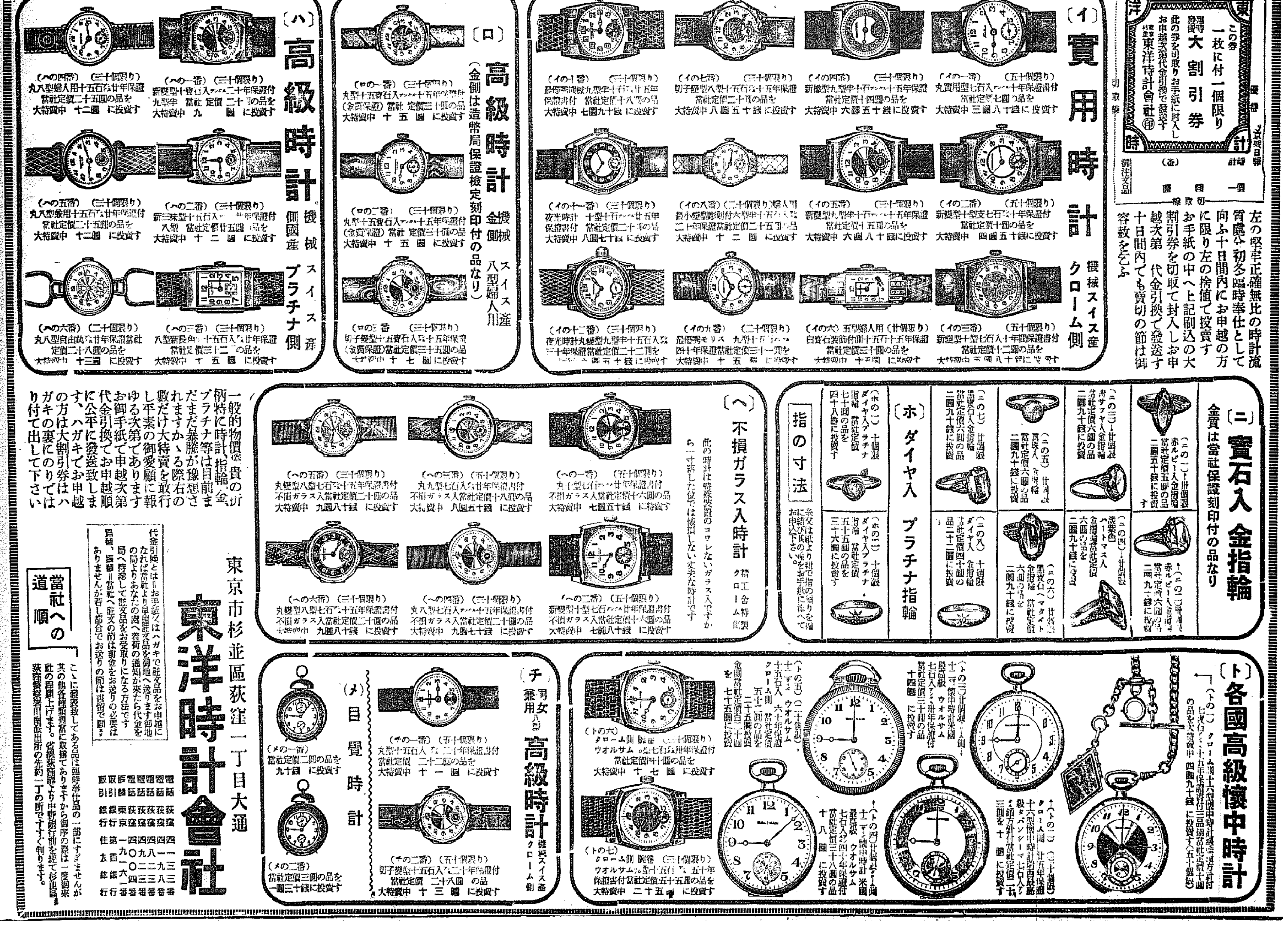

家庭

古い着物もこの通り

藝術の香り高く而も手輕に出來る 近代婦人に相應しい新手藝

日本手藝美術研究所長 新坂紫舟氏

皆様の御家庭には古くなつた時代おくれになつたお召物や其他の布地など多く御座いませう、若しそれを新しく工夫して更生させたらどんなに經濟的でありませう、從來の衣類更生法は實用的で單なる縫物相用に止まるだけで、少しの新鮮味と優雅な趣きもないものでありましたが、今度發表しやうとするペインテックスの衣類更生法それが藝術的でしかもスピード的なものだけでも近代婦人の手藝として相應しいものです

× ×

ペインテックスは從來新しいものばかり作る方面に利用されてをりましたが、今度發表致します再生法は、從來のテクニックと全く違つたもので、是非御婦人にも知つて頂いと思ひます簡單に大體の作り方を申し上げて見ませう

作り方順序

材料＝布地(絹、羽織、帯物、ショール、ハンドバック、パラソル手袋、半襟、ドレス、マフラ、其他)型紙自由 ペインテックス繪具、繪筆、ハサミ、小皿、筆二本

更生しようと思ふ布地、例へば羽織袴物などでしたら地色を其のまゝ使用する場合と染直す場合とがありますが、染め直す場合はまづお好みの色に染直しておく事であります

解り易くする爲こゝに一例として綸羽織を作つて見ませう

無地の羽織に皆様のお好みの柄を書くか、又は地紋のあるものでしたらその地紋を生かすのも面白いと思ひます

× ×

お好みの柄をおかきになります場合はパラフイン紙に圖案をかいて型紙を作ります

型紙を作りましたらカーボン紙を布と型紙の中間にはさみ四方を鋲で止め動かない樣にして鉛筆で寫しますと布地に簡單に下繪を取る事が出來ます

コーン(筒袋)にカンナ黄(レリーフ・カラー)を入れ尖をハサミで切り、細い線で模樣の輪郭を描き、その上に金粉を撒りかけます

濃い手な方や地味な方はそれぞれ適當な色をコーンに入れて色彩致します 但しペインテックスの繪具(レリーフ・カラー)を其のまゝ使用致しますと繪具が折れたり脱色に不自由な愛ひがありますから前もつて、レリーフ・カラーにスター・ホワイトでミックス(混合)致して使用するのであります

以上は簡單な書き方に過ぎませんが、更に新しい方法として、リノリウムに小刀で簡單な模樣をほつて、それにレリーフ・カラーで好きな色を筆で塗り、それを版をおす樣にトン〳〵おしてゆきますと簡單に作ることが出來ます

その方法はステンシル・アートと申します、更に創工夫すればどんなつまらない物でも藝術的に生かす事が出來るのであります、藝術的に臙物利用法と云ふ事は日本ばかりでなしに歐米諸國でも盛んに研究されて居ります例へば古いワイシャツでネクタイを作つたり、古いネクタイでハンドバックを作つたり致します、そうした事をする事はあながち經濟的ばかりでなく、其の人の趣味や頭の良さがうかゞはれると思ひます

× ×

日本の婦人はこうした方面に獨創的な秀ひたものを多分に持つて居られるのでありますからきつと美しい新しい味を持つたお召物を御自分のお手でお作りになれることゝ思ひます

調理室

榮養豐富 鶏臓物で野菜汁

材料＝鶏臓物三十匁、馬鈴薯、玉葱、人參その他白菜、三つ葉等有合せのもの

拵らへ方＝鶏の臓物は安價でしかも滋養に富んでゐますから、時々御用なさるとよい、先づ馬鈴薯は皮をむいて乱形に切り、玉葱は適宜に、人參は銀杏にそれぞれ刻んでおきます

× ×

深鍋に湯をたつぷり煮立て、馬鈴薯と人參を入れ、軟かくなつた所で臓物を入れてアクを掬ひ取り鹽、醤油で好みの味をつけ、最後に玉葱を加へます

× ×

そのほか白菜、三つ葉、大根など有合せのものを使つてもおいしく又カレー粉があれば少々といてまぜると素適なカレー汁が出來上ります

里芋のお汁粉 田園趣味なつかし

田舍汁粉へお餅の代りに里芋を入れたもので、珍らしい田園趣味のお汁粉です

里芋は皮をむいて、やはらかく茹でます

小豆は洗つてかぶる位の水を加へて火にかけ、煮立つたら水をかへ、また煮立つたら水をかへるといふやうに、何度も水をかへて軟かくなるまで煮たら砂糖を入れ、鹽少々を加へて煮こみ、里芋を加へてしばらく煮てすゝめます

海外珍聞

フランス軍隊最初の女士官がお目見得しました、今までチユニスで速記者をして居たビーレット・ブランドセクターと云ふお孃さんで彼女の知人がフランス植民地部隊のサハラ沙漠駐屯の士官をして居る關係から單身彼を訪ねて小さな自動車で淋しい、そして水の乏しいサハラ目指して三千七百五十八哩を突破しました

そして駐屯軍と四ケ月許りの共同生活をして居るうちに、何時しか軍隊生活が好ましくなり、又指揮官が女ながらも單身此所までやつて來たその勇敢さを賞する所となつて、一躍士官に拔擢され、女氣のない殺風景な駐屯軍の兵士達は光明を見出したかの如くはしやいで居るさうです

アルミ鍋洗ひ方のご注意

鍋や釜は大抵磨砂や東子で洗ふご家庭が多いやうですが、アルミ製のものは、金屬のうちでも最も質のやはらかいものですから、硬い東子などでゴシ〳〵やると、臓が出來たり穴があいたりして、早く悪くなつて了ひます、必ず擦か石鹸を、糸瓜又はやはらかい布につけて洗つて下さい、またアルミは酸に弱いばかりでなく、鹽をつけたまゝにしておいてもいたみますから、煮物などしたら、なるべく早く洗ひ落し、煮汁をつけておかぬやうに致します

將棋新戰譜

上手方に凱歌 橋爪氏惜しくも敗る

第九局

香落ち六段 塚田正夫

▲四段 橋爪敏太郎

(圖は前回▲九二歩迄の局面)

△九二同香 4
▲九三歩
△同香
▲九二歩
△同玉
▲四二金 25
△八八龍 23
▲八三桂成 19
△同銀
▲五二金
△同金
▲六一角 2
△五三角
迄にて塚田氏の勝

歩香桂 △塚田氏 (駒持)

▲橋爪氏 金銀銀歩四 (駒持)

(持時間各七時間) 累計 塚田氏 5時間13分 橋爪氏 6時間38分

上手九二同香は殆んど絶對的の手段で、焦つて八八龍だと、八三桂成と指され、上手同銀の時、九一香を拾られると、種々面倒な手段を生じて、紛れ易い局面となる。

上手の九二香に續いて下手更に九三歩と打つたのは、なんでも九筋に手懸りを求めて、何んとか紛れを作らうとする寸法であるが、上手に間違ひなく、然も手強く運ばれたので、流石に橋爪氏も大分弱つた樣子で、やむなく四二金と下ろしてゐる、此處で下手としては七一銀打の手段も考へられるが、それは上手八四香、七七玉、七一銀、同桂成、八七香成、六六玉、七七銀、五七玉、四五桂、四六玉、三七桂で即詰みとなる故、下手七一銀はない、とすれば結々四二金位が關の山で、挽力敵に迫らなければ、防ぐ順となつては自然敗軍を免かれない。

上手の四二金を眺めて、長考二十三分を敢て八八龍と必死を掛けたのは、上手の九二金では八四香と打たれて即詰みとなるから、一先づ八三桂成と成り與れ、七五への脱出路を作つた後、五二金と角を寄び上手の同金には、六一角で最後の突擊を試みたが、如何せん局面が既に到つてはどうしても足りない形で、上手の五三角で投了の形勢となつた、即ち以下下手六四銀ゞ合いでも、七四桂と打たれて不可ないし、七五歩では八五金、同玉八七龍、八六歩、八四香がある。

皇軍慰問手藝品製作講習會

戰地の兵隊さんが最も喜ぶ婦人手藝品(會費材料費共五十錢)

十八日(土) 午前十時半より マスコット數種、ハンカチ類

▼携帶品……毛筆、鉛筆、小皿、鋏、小布

ペインテックス應用 衣類更生法講習會

講師 日本手藝美術研究會所長 ペインテックス女學院長 新坂紫舟氏 本社後援【於來青閣】

消費節約の折柄古帶、お羽織、着物、半襟、ドレス、ショール、マフラ等の見事な復活!(會費材料費共一圓五十錢)

廿日(月)、廿一日(火)午前十時半より

▼携帶品布地(更生すべきもの)鉛筆、鋏、毛筆、小皿等

申込 本社事業部宛(當日は受付)

申込は當日受付ますが會の都合上材料がすくなりますから成るべく以前に申込んで下さい

雜誌は講談社!

赤誠報國!熱烈眞劍の大編輯猛奮發!見よ!今です!

●雜誌は新年號から御覽になるのがお得!
●雜誌はこの中からお選びになるのがお得!

見よ九大雜誌 新年號 すでに發賣大盛況のものあり、近日發賣のものあり、大評判です。

●二大附錄つき キング
●三大附錄つき 婦人俱樂部
●大附錄つき 富士
●豪華附錄つき 講談俱樂部
●大增頁大特輯 現代
●五大附錄つき 幼年俱樂部
●三大附錄つき 少年俱樂部
●三大附錄つき 少女俱樂部
●二大附錄つき 雄辯
●講談社の繪本も大評判

スグ近所の書店へ

管樂器

凱旋譜ヘ紅屋ノ樂器デ! 世界ノ誇リ!最古ノ歷史! 何ヘトモ、照會ヲ!

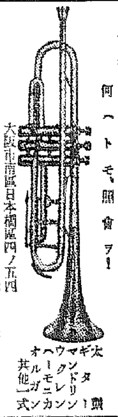

太鼓 マンドリン ギター ハーモニカ オルガン 其他一式

(カタログ進呈)

大阪市南區日本橋筋四ノ五四 紅屋樂器店 振替大阪一〇四七二番

お靴の爲に一番良い! 防水 ユニオン靴クリーム 有名靴店・雜貨店に有り

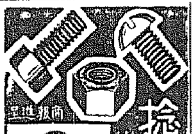

捻子・鋲・五具類 諸機械及自動車用品一式

商報進呈

福 福住商店 大阪市西區新町通四丁目十三 電話新町四六五六

食料紅 オブラート バター 製菓材料 果實香料 商標贈呈

大阪市西區北堀江大橋通二丁目 西本商店

カタログ贈呈 三錢郵券要す

無税證明書付 空氣銃

高級空氣銃十円以上卅円位 少年用銃四円以上

大阪市西區北堀江經町通 振替大阪六〇七一番 ヤマト商會

(印入專門) タオル ハンカチーフ フロシキ 各木綿

カタログ呈

大阪市北久太郎町心齋橋筋 植田仁本店 電話船場四〇〇四番 振替大阪七〇〇二番

性病 尿の病

病理療養書 回春の悦樂 無代進呈

腎臟 膀胱 尿道 淋疾 消渇 寝小便

◉誠に古い經驗

淋病・性病に惱む人は先づ病氣の知識を知つて効能正しく信用された療法を選ぶことをお奬めする

實驗された自宅療法の公開

自宅で治る病理療養の文獻(百頁の圖解入美本)「病理療養書」を無代進呈

御申込者に別名でヒミツに進呈

和歌山市公園大通(三年坂) 自療堂泌尿部

高級紳士羅紗オーバ大安賣

今回ハ卸問屋ガ直接一般需要者ヘ一冊宛通信販賣致シマス

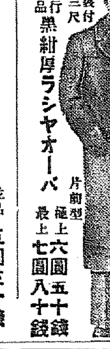

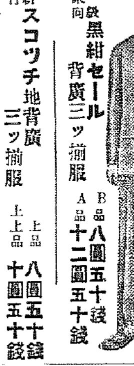

◉本年度大衆向 新毛織裏付 丈二尺八寸 黒ラシヤオーバ 片前型 並品 四圓九十錢 上品 五圓六十錢

◉最新流行高級品 絹朱子總裏付 丈三尺ヘ寸三尺 黒紺厚ラシヤオーバ 片前型 極上 六圓五十錢 最上 七圓八十錢

◉最新流行大衆向 伊朱子裏付 丈三尺、三尺二寸 黒紺ラシヤオーバ 兩前型 並品 五圓三十錢 上品 五圓九十錢

◉最新流行防寒用 黒紺厚ラシヤオーバ 兩前型 極上 六圓九十錢 最上 八圓三十錢

◉高級紳士向 絹朱子裏付 黒紺ベロアーラシヤオーバ 片前型 極上 六圓九十錢 最優 六圓九十錢

◉高級紳士用 黒紺ベロアーラシヤオーバ 兩前型 極上 七圓五十錢 最優 九圓五十錢

◉今年度大衆向 杉綾霜降 絹朱子裏付 メルトンオーバ 片前型 丈三尺九寸、四尺 上品 六圓八十錢 極上 八圓九十錢

◉最高級紳士向 杉綾霜降 スコッチオーバ 片前型 最上 十圓五十錢 最優 十二圓八十錢

◉最高級紳士向 綾朱子裏 丈三尺四尺三寸 杉綾霜降 ラシヤオーバ 兩前型 上品 七圓三十錢 極品 九圓五十錢

◉最高級紳士向 杉綾霜降 スコッチオーバ 兩前型 最上 十一圓五十錢 最優 十三圓八十錢

◉高級實用 絹朱子裏付 大中小 黒紺厚サージ背廣三ツ揃服 B品 八圓九十錢 A品 十三圓五十錢

◉高級大衆向 黒紺セール背廣三ツ揃服 B品 八圓五十錢 A品 十二圓五十錢

◉最新流行 絹朱子總裏付 スコッチ地背廣三ツ揃服 上品 八圓五十錢 上上品 十圓五十錢

◉高級紳士向 ウーステツト背廣三ツ揃 最上 十一圓五十錢 極上 十四圓五十錢

◉新型流行 絹朱子總裏付 黒厚サージ詰エリ服 B品 六圓九十錢 上下A品 九圓八十錢

◉流行新型 黒紺セール詰エリ服 B品 六圓八十錢 上下A品 八圓九十錢

ヘガキ一枚デ御注文下サレバ直チニ代金引替小包ニテ送リ升

名古屋市東區清水町局前 卸問屋 松山合名會社 電話東六二一九番 振替名古屋一一五一一番

武田賣良

胃酸過多・胃潰瘍に

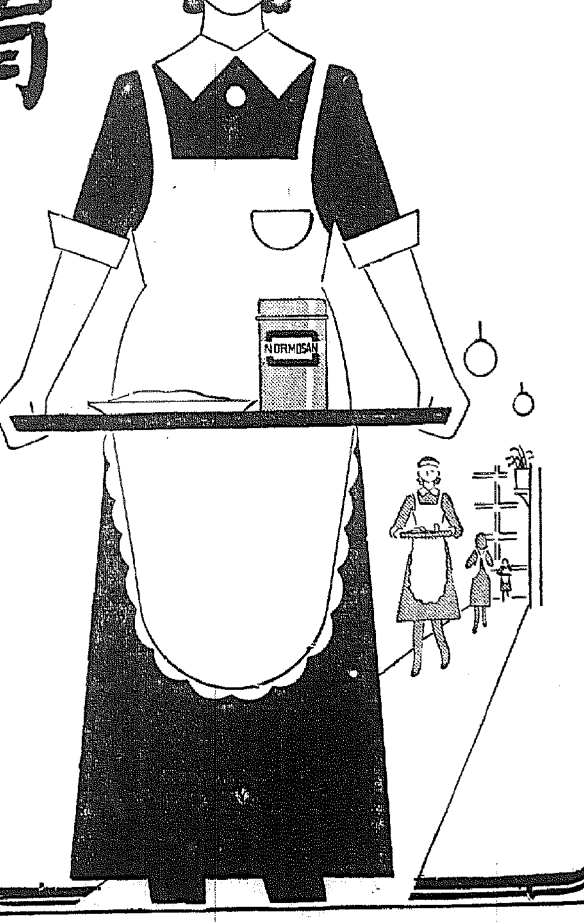

食後に胸がやけ、噯氣や
噯つぱい生水がこみ上げ
空腹時に胃が痛む。

右の症狀には早速ノルモザン錠をお服み下さい。

ノルモザン錠は、最新の胃酸過多治療劑珪酸アルミニウムが主効分ですから、單に胃酸を中和する一時的の効果のみでなく、その病原たる分泌腺の異常を調整する獨特の作用を働きます。

胃壁の保護……元來胃酸過多の症狀は胃中の余分な胃酸の粘膜刺戟によつて起るものです。ノルモザン錠は、先づ胃壁の粘膜を全面的に被覆保護して、胃酸の刺戟を遮りその症狀を防ぎます。

胃酸の調整……次に余分の胃酸を吸收して胃中の酸量を減じ、分泌腺を收斂して胃液の過剩な分泌を抑制し、相俟つて余分な胃酸の生成を絶ちます。

上記の諸作用が相俟つて、胸やけ胃痛、もたれ等を去り、胃酸過多症を早期に治癒に導き、胃潰瘍への移行を防ぎます。

効能 胃酸過多、胃潰瘍、胸やけ、噯氣、生水、溜飲、胃痛、むかつき、胃カタル、便秘、惡酔、宿酔、船車暈。

藥價
一回分(一〇錢) 三回分(二〇錢)
三日分(五〇錢) 一週間分(一圓)
十六日分(二圓) 一月分(三圓五〇)
二月分(五圓) ……全國藥店にあり

ノルモザン錠

發賣元 株式會社 武田長兵衞商店 大阪市道修町
關東代理店 小西新兵衞商店 東京市本町

37(12)25

滿浦線の開通に備へ 新しき針路樹立
商都帽兒山を最大の目標に 伸ばすぞ平壤商圏

【平壤】滿浦線が江界まで延長されたほ今後全線開通を見た曉は滿鐵並に奧地一帶の商取引關係に著しい變動を來すべき情勢に對應し平壤商圏の伸張擴充の新しき方針を樹てる上に必要なる積極的基本調査をなすべく、同地方に出張中であつた平壤商議の八木調査員はこの程詳細なる報告を齎したが氏は語る

從來江界を中心とする奧地商取引に平壤商圏は相當大きな犧牲を拂つてゐることは事實であるが、その原因は先づ交通機關の發達してなかつたのと、奧地商人を輕視したのが最も大きな因をなしてゐる。江界は今頃好景氣人氣にのぼせてゐるやうだが寧ろ將來は商業の中心地として中江鎭が優位にあることは疑ひない、その理由は滿浦線外貨驛を分岐點として中江地方に通ずる陸路は江界より入るより十里も近くなり鐵道による荷物は江界を素通りすることになるからである、滿洲國側の重要商業地たる帽兒山が中江鎭の對岸にあるとは平壤商圏が同地に進出するのである。現在同地の商品は奧地方から安東縣を經由して來るので安東縣から高瀨船で卅五日間もかゝつて到着する程だから貸金の商賃は問題にならない今度は主に滿浦、中江に於る金融狀況、市場並に一般商況、江界中樹の荷物移動狀況、鴨綠江水運と滿洲商圏との關係、電信、爲替事務、郵關等に關する問題等を一應調査して來たので近日御商議側の會合を願つて詳細報告すると共に今後の方針をきめたいと思ふ

江界・滿浦間の 路盤工事完成
來春材料の見透しつき次第 引延し工事に着手

【平壤】滿浦線の江界、滿浦間第四區時中工事區の路盤工事はこの程完成したので平鐵では十五日から鐵道技師高川技手等が工事檢査に出張したがこれで江界、滿浦間の路盤工事は竣工したので來春材料の見透しのつき次第直ちに引延し工事に着手することになつた

町總代の 制度改善 開城大和町

【開城】府では去る昭和八年以來府内十三ケ町に町總代制を實施して來たが總人口約六萬、面積九方里、東西一里餘 南北一里三十二町、その間に山あり、溪あり、耕地あり、しかも府民の大部分がまだ自治觀念に乏しい等の事情から現在の一町一總代制では區域廣汎に失し、各總代は町内の事情に疎く常に不公平不徹底の憾があるので大和町の有志はこれが制度改正について研究中のところその成案を得たので府當局へ要望折衝の結果この程諒解を得ていよく同町に實施することになつた、改正の要點は現在の行政區劃に拘らず町總代制を圓滑、且つ効果的ならしめるため一區百戸内外單位の小區制とし、總大自治制に對する觀念を普及むに徹し、區域を擴大せんとするものでその結果大和町は他に率先して新年から町内を四區に分け、一區一總代を置くことになり、近く總代以下各役員を選舉することになつた

咸南明太魚の 聲價を擧揚
凍乾明太檢查規定 愈よ明年から實施

【咸興】咸南道產業課では明十三年度からいよ〳〵懸案の凍乾明太檢査規定を設けて一躍咸南明太魚の聲價を一段と發揚することゝし決定豫算を要求せんとしてゐる檢査規格の標準その他に關しては未だ具體的な成案を得てゐないが大體に於て凍乾明太魚の體長、色澤、凍乾の度合、包裝、重量等を主體にするものとみられてゐるが道で決定した手數料は一梱六百尾八錢を徴收することになつて居る しかして その實施期は 明年四月頃とみられてゐるが明太魚の統制に關しては特に凍乾明太の規格檢査は一般消費者に非常な反響を呼び、左のやうな意見が擡頭してゐる 二萬圓近くの手數料收入を舉げる事業で技師、技手等數人の檢査員を配置する本事業が地元製造業者と消費取引業者にどれだけの影響を及ぼし又北鮮道製品にどれだけ牽制力を示すか多少疑問の餘地なしとせぬ、明太魚の檢査が檢査員の手不足と交給能覺の不足で往々製造業者や消費者に不平をかこたれてゐるが如き、或は要求されてゐる集合檢査が不可能視されてゐる實情から推論しても明かで、とりわけ地利的に可否を識別されてゐる凍乾明太魚の如き從來の製法に一段の指導を加へぬ限り規格檢査に格別の効果が望めるものとは思はれない、更に又檢査員の認識に對しても消費地取引業者に劣る場合があるのみならず品質と需要者の好みが一致してゐると等級がそれに合致するや否やなど、先づ檢査實施以前に檢査員の養成とそれ等の事情を充分調査認識し、更に一歩を進めて販路とその經濟的な改善にまで前進する必要があるとみられてゐる

對北支貿易 研究座談會

【仁川】商工會議所では廿日午後六時から同會議室で對北支貿易研究座談會を催し仁川對北支貿易根本策を樹立することゝなつたが商工業者を網羅しての眞摯な會合だけにその成果は非常に期待されてゐる

仁川の道路 鋪裝漸次完成

【仁川】天氣が惡いと泥濘道たしくさければよいで黄塵卷き立ち通商府民を憫ませてゐた府内各目貫きの道路も府が施工した鋪裝のお蔭で最近全く面目を一新したが既に上仁川驛前通りはじめ府廳前通り仲町通りはすつかり美化されお正月までには警察署前通りも工事完了のはずで明朗景勝の春を目前に控へ府の土木課員は汗みどろの活動をつゞけてゐる

清州稅務署 廿七日落成式

【清州】本夏來、機馬場通り忠北道產業獎勵館前に桐橋組の手で新築中の總工二階建、清州稅務署廳舍工事は天候に惠まれ極めて順調に進捗し豫定より早く年内移轉の段取りとなつたが來る二十七日午前十一時から吉庄京城稅務監督局長の臨席を仰ぎ盛大な落成式を擧行するはず

永同面座談會

【永同】面では去る十五日午後七時から同面會議室で地方民多數を招集し、陽曆使用、市日改正について座談會を開催した

結核撲滅と馬產獎勵 一石二鳥の名案
咸南衛生課江馬技師の語る 『クスミ療法』御紹介

【咸興】目下内鮮を通じて產馬獎勵の重要國策が事變を契機として特に顯著な體現となつてゐるが此產馬獎勵に一石二鳥の名案ありと道衛生課江馬技手は次のやうに語る

◇……『產馬獎勵とクミス療法』これが名案の名案たるところだクミス療法とは日本人には判りにくいだらうが結核撲滅療法だ馬には絶對に結核菌がない、ことに着目したのがクミス療法である

◇……起源は既に紫古がその先驅で近くは蘇聯の一大事業となりシベリヤあたりには到るところこのクミス療養所が國立で設置され結核の初期及び二期までは一ケ月乃至一ケ月半で完全に全治し、三期後と雖も死亡率は極めて少く大半全治してゐる、世界中最も結核患者の多い日本がこの事業を實施すれば期せずして結核患者を撲滅することが出來る

◇……而してクミス療法とは馬乳に或種の工程を加へて醗酵させ一種の馬乳酒として飲みさへすれば忽ちにしてあの難病が全快するといふ恐るべき效能力を有してゐる、日本でも有名な細菌學者は皆これを信じてゐるがその醗酵する工程が秘密とされロシヤはこれを絶對に他國の者に敎へないといふ嚴格な申合せをしてゐるので未だ一般化してないのと、また馬はその仔を成長させるに足るだけの乳量しかないので今日やうに多數羊が[illegible]剛に與つてゐ[illegible]、[illegible]を發見し國立療養所を設けしドン〳〵之を快させたなら馬は頗る大事がられるし、これこそ眞に產馬獎勵の名案ではないか要するに此の乳は結核菌を殺す非常な力を持つてゐるものであるから馬の乳を飲んだだけでも效果は充分にある

黃澗小學校落成式

【永同】黃澗小學校ではかねて工費三千五百餘圓で改築中のところこの程竣工し、去る十二日午前十時半から官民約八十餘名を招待して竣工式を舉行した

龍頭山神社御造營
關係者集まつて具體化協議 近く奉贊會を設立

【釜山】龍頭山神社の御造營は國幣小社列格と共に實現を期望してゐた御造營奉贊會を設立し、廣く全鮮的に寄附を得る方針のもとに具體化することゝなり、十五日午後一時半から道會議室で神社氏子總代並に關係方面の有志會合して懇議したが經營費は三十三萬圓、三十六萬圓、四十二萬圓の三案があり時局柄愼重に考究することになつた

高普の入試期日

【清州】既報、去る十月中旬清州高普で開催のはずであつた全鮮公立高普校長會議は本府で開催計畫の中等學校長會議等の都合により延期となつたが公立高普校長會議の議題となるべき全鮮公立高普校十三年度入學試驗施行期日は明年三月十二日から三日間に亘り一齊に施行される模樣である

落し物注意

【仁川】最近警察署保安係へ拾得物屆出でが激增し如何にも慌しい歳末の人心を反映してゐるが落し物は膨らんだ懷布が筆頭である

毎月一度も缺かさぬ 牀し廿年間の獻金
人知れずに夫人の名前で 老憲兵大尉の赤誠

【裡里】裡里代表人物の一人として幾多の公職を認めてゐる元憲兵大尉吉田竹治氏はひそかに滿二十年來(憲兵退職以來)公事に毎月獻金又は寄附を續け、昭和六年以降は年に四期國防獻金として金二十圓宛人知れず夫人の名によつて國防獻金を確實に繼續してゐたことが最近判明し氏の人格を一層輝かしめてゐる、氏は謙遜して笑ひ乍ら語る

「いやお恥しい次第だ寄附なんて言ふものは資産の半分を投げ出さねば實附行爲とは言ひ度くないといふのが自説だ、國民の一人として唯自分の氣がすむ程度の御奉公で肉體的にはまだまだ老骨に鞭つてつとめ度いと考へてゐる」云々氏は謙挨のぜんそくにもめげず鄕軍分會長として乘氣にも壯者を凌ぐ活動をなし、裡里金融組合長としては現在理事の欠員を忍び在朝組合に出勤してゐる等氏を知る程の人はいづれも稱讚してゐる

ナス景氣で 花街潤ふ

【仁川】戰勝景氣とボーナスの懷で久しく秋風落莫を喞つてゐた料理屋、カフエーはじめ敷島町遊廓も俄然活氣を呈し暮の口過ぎればどこも札止めの悲鳴をあげ、一方各商店街も陳期以上の盛況に北里笑んでゐる

かちどき募集

【清州】朝鮮軍報道部推薦で戰線を後方に北支に江南に轉戰し世界戰史上赫々たる武勳をたてた皇軍將兵が陣中で迎ふる新年に故國から送に御目出度の御祝と共に贈るべく國草小賣店で募集中の慰問煙草『かちどき』は好評を博してゐるが清州專賣出張所管内における本月一日から十日までの購買數は塵も積れば山となるの諺に違はず實に六萬四千三百二十個に達したほ關係殺到、關係筋でも、一人一個以上必ず贈ることにしたいと勵命に努力してゐる

十日現在各販賣所別取扱數量は

清州三七、一三四▲忠州六、七八二▲鎭川四、六四四▲槐山一三一八▲陰城四一三▲丹陽一、三〇七▲堤川六、四九二▲永同八九〇▲報恩五、三四〇

江華から二千七百個を獻納

【江華】江華專賣局出張所では郡内各公署の後援の下に皇軍慰問煙草かちどきを募集中であるが去る十日第一回分として二千七百個を第一線の皇軍に發送の手續をとつた

沃川金組に副理事

【清州】今般、沃川金融組合管内における各種事業の進步と事務繁忙に伴ひ職員の充實を圖るべく同組合に副理事を新設することゝなり、金組忠北支部書記菅井坂貫氏が十五日附で初代副理事に任命

名刺交換會

邑では恒例により新春の元旦午前十一時半から公會堂で新年名刺交換會を開催することになつた、會費は一人三十錢、申込締切は來る二十三日までゝある

薄給を割いて白米施與 奇特な警官

【開城】開城署鑛務の野口清巡査は年の瀨迫りて喰ふに食ない極貧者に同情し薄給を割いて白米を買込み、去る十五日高麗青年會館前鎭道公園裏通、白參製造場の三ヶ所で百五十人の赤貧者に對し一人あて二升づゝを施與したが一般府民はその美擧に感謝してゐる

留置場滿員

【仁川】警察署の年末警戒陣は愈よ嚴しく全署員猛烈勵で不眠不休の努力をつゞけてゐるが二瀬署長は毎夜明方まで各特異體を巡察、部下を監督激勵してをり第二日目の收穫は窃盜十數名を數へ、ために本署留置場は百餘名の大入滿員の盛況である

八道溝附近に 鐵鑛脈を發見
二道溝まで延びて四十キロ 鑛量は實に十億噸

【奉天】東邊道の鑛脈は偉大な資源の一部を覗かせてゐたが最近世人の耳目を聳動した滿洲重工業會社の誕生によつて更に世の注目を惹くに至つた、調査の進捗に從つて從來知られてゐた大栗子溝、老嶺、七道溝のほか更に尨大な鐵鑛が發見された、新鐵脈は通化と老嶺との中間八道溝から西方二道溝まで東西四十キロに亙つて延々とつたる一大鐵層で西方は二道溝から更に延長を豫想され、層の厚さは二、三十米平均で最も厚いところは東端に近い秋皮溝子の六十米、鑛量は極内輪に見積つても十億グラムトン程度であり、これだけでも昭和製鋼所鑛保有源の全鑛量に匹敵するもので、なほ地中深い部分が富鑛とみられてゐる

氷割增運賃
今月の十五日から 百石につき廿圓增

【鎭南浦】氷割增運賃問題は丸ナ協會と鮮米輸送協會との間に數次に亘る交渉を重ねられたが、結局輸送協會より十二月十五日入港船から三月末まで穀物百石につき二十圓增し落物一叺八錢增と最後的通牒に接した、よつて丸ナ協會では三月末日まで昨年度荷積貨物に對する四割二分五厘以上の配船增を條件として輸送協會の申出に應じることゝなり共同打電交渉中

慶北合同無盡 社長以下の 重役も內定

【大邱】慶北合同無盡は極めて合同に至る經路が圓滑に運びこの種合同に前例のない成績を舉げ既に十五日をもつて各社の解散總會を終り一月十五日には創立總會の運びとなつたが、注目されてゐる社長副社長及常任監査役の顏觸れは社長小野元太氏、副社長は[illegible]氏、常任監査役は前慶北金融支部長牧田滿吉氏が夫々擧る模樣で人的要素も整備し總會後本府の認許を待つばかりとなつたわけである

戰線から 勇士寄附

【仁川】全仁川の名選手としてお馴染みの富岡正雄君は[illegible]勤務先の仁川神社出張所から勇躍應召北支戰線各地で奮斗部隊の步兵上等兵として赫々たる武勳をたて目下○○の方面第一線で奮鬪中であるが、君は國に一身を捧げ戰場にある身には金は不必要ですから何にでも御用立て願ひますと貰ひ溜めた給金一封を仁川神社出張所員の親睦機關である海仁會へ寄附して來た、この硝煙の匂ひなすくしい籠つた尊い金を前にして一同痛く感激してゐるが集事役後援聯盟へでも寄附して富岡君の志を意義あらしめる筈である

はたで見る程の 景氣ではない
咸南の鰮漁總決算

【咸興】三百五十萬樽の水揚げを豫想されてゐた咸南道の鰮は十二月に入つて天候に惠まれぬのと鰮群の沖合南下で思はしからず、十日までに僅かに七千百樽の水揚げがあつたに過ぎず目下の狀況では多少海況に期待するところありと雖も大した水揚はあるまいとの報告に接してゐるが、十二月十日現在の水揚げ高は三百十七萬六千八百三十八樽で前年度(十二月卅日まで)の總水揚げ百六十五萬八千九百八十九樽に比し百五十一萬七千八百四十九樽の增加を示し咸南鰮漁業に劃期的な超記錄を殘した、各港別水揚高は次の通り(△印は減)

港別	本年水揚	前年同期	增加
端川	[illegible]	[illegible]	[illegible]
群山	[illegible]	[illegible]	[illegible]
遮湖	[illegible]	[illegible]	[illegible]
新浦	[illegible]	[illegible]	[illegible]
新昌	[illegible]	[illegible]	[illegible]
三湖	[illegible]	[illegible]	[illegible]
西湖	[illegible]	[illegible]	[illegible]
元山	[illegible]	[illegible]	[illegible]
合計	三、一七六、八三八	一、六五八、九八九	一、五一七、八四九

三湖津の減少は西湖支部が獨立した結果ではあるが西湖津の水揚げを合してたほ二萬八千餘樽の減少を來してゐる、而して同日までの製造擴定粕及び油は粕七十三萬八千八百俵、油二百六萬四千九百五十罐で數字上に於ける鰮漁業は近年にない豐漁景氣とみられるが、諸物價の騰貴と加へて品不足、更に粕の思惑買付なく一方資金が固定してゐるのに最近は油價の暴落に直面してゐるなどの實情からみて製造業者は、はたで見る程の景氣はなく 漁撈方面でも重油の昂騰でこれ又製造業者と同一な苦悶

宅扱制度に反對
運送業者三十餘名 開城に集つて懇談

【開城】鐵道局で立案中である宅扱制度について開城の非合同運送業者は去る十三日午後七時から商工會議所内で開城附近業者の懇談會を開催し 京城、海州等各地の業者三十餘名列席して同制度の實施反對とこれが對策を講究し、左の決議文を作成の上關係當局に陳情することに決定して同十時散會した

一、吾人は現行制度下の運送政策の公正を期し且彼の如き我等の生業を剝奪する不合理なる制度は絶對に反對す

一、今回鐵道省案布による小運送業法に對し朝鮮にも特殊事情に適切なる法令の實現を期す

桂東驛落成 地元で祝賀會

【沙里院】京義線沙里院、沈村の兩驛間にある桂東驛は先般來改築中のところ、此程竣工し同時に本驛に昇格したので十五日午後一時からこれが落成式を兼ね祝賀會を開催し同驛は鳳山郡沙里院三十町步の敷地を擁へ毎月六回開催の市場もあり從つて貨物集散高多くないので民衆の利便頗る大である

蔬菜組合組織

【仁川】事變のため野菜耕作の支那人歸國で蔬菜出廻りが非常に懸念されてゐたが府當局諸係と朝鮮人側耕作者の努力でこの懸念は一掃され既に日之出町蔬菜組合生れて實績をあげてゐるが 朱安、榎町でも組合組織の機運濃化し着々準備を進めてゐる

キネマと演劇

愛館 【仁川】十六日から毎日晝間は午後零時半夜間は六時半から▲フオックス超大作ヘンリイ・キング『藤岡』プレデイ・バーソロミュー、マデリン、キヤロル主演▲コロムビア社特作『魔人野球團』ジヤツクソン・ウエルス主演▲日活特作監督吉村公三郎『お父さんの歌時計』山本嘉三郎、橘公子主演▲支那事變ニユース

瓢館 【仁川】十六日から三日間▲米國ラスピン映畫大同商事提供スペクタル巨篇『人類一億年の暴露』▲大同商事提供『ボルネオの怪獸』▲『支那を裁く』▲松竹映畫『一つの貞操』川崎弘子大日方傳主演▲支那事變ニユース

不眠症の人喜ばれよ
おもしろい程よく眠れる枕
頭寒足熱、福德陶枕
朝起きて＝頭腦明快
血色よく健康に肥る

一夜の安眠は三度の食事より大切で、睡眠中に終日の疲勞を去り新しい元氣が養はれる。隨つて缺眠は缺食よりも身體がやつれ、充分な安眠は美食を滿喫するよりも養生になる。この大切な睡眠が足りないと

睡眠不足の害
△朝起きて頭がボンヤリ血色も惡い
△舌苔ができ食事がまづく身が痩せる
△一日中目の力弱く根氣も乏しい
△元氣なく不愉快で能率が進まない
△神經衰弱がだん〳〵ヒドクなる

福德陶枕で寢ると
頭が具合よく安らかに枕へ落附き、涼しい陶器の特に有する持續的の吸熱作用により熱した頭が冷靜になるにつれ、逆上た血液が下ると同時に足の方へ血行がよくなり足腰暖まり、頭寒足熱といふ健眠の基調が整つて、何事も忘れて無心に安眠熟睡し、血液の循環が正規に、內臟の働きも盛になつて血色よく息災になり、肉附きも日ましによくなります。
◎腦神經衰弱の人は、藥よりも此の枕を……
◎高血壓も寢た間に下がる
◎眼鏡を忘れる程、目が明らかになる

◎ナゼ眠られぬ？
晝間頭を使へば使ふ程血液が上昇し、腦に充血して頭が熱し神經がたかぶり、冬は末梢血管が收縮する爲それが一層ヒドク、夜分就寢しても充血した腦が惰力的に働き續け、ムダ事を考へたり小事が氣にかゝつたりして眠れない、漸く眠つても色々夢をみて本當に頭が休まらないので睡眠不足となり、健康を害する事となるが、不眠が頑固な病になつてゐる人でも、心配しつゝ眠り藥など用ひなくても、福德陶枕が出來て大いに喜ばれ、すばらしい好評である。

夜通し枕の中から……
芳香性オゾンを發生
なほ福德陶枕の一大特長は、巧妙な發明裝置により、空氣淨化作用、殺菌滅臭作用のすぐれたるオゾン性酸素を、ふくいくたる芳香と共に絕えず發散するので、靈峯の空氣が山間海岸の空氣よりもよくなり、陶枕の効力が倍加、病人には此上もなき養生となり健康者は更に頭腦明快となり、活動力が增進します。

一晩使つてみると想像以上に具合がよく、藥で全快しなかつた人も一朝毎に快方を覺え、健康氣分に惠まれて面白く活動できる樣になつたと、お喜びの餘りわざ〳〵御禮狀を下さる方も日に多數に上つて居ります、どなたも無病長命の友として、幸福成功の寶の枕として、早速御愛用を……

粗惡無効の二セモノあり、必ず福德の商標と芳香オゾン發生裝置に御注意を乞ふ

無代進呈 陶枕治病法
ご遠慮なくハガキで發賣本舖へお申込み下さい。福德陶枕療法の詳しい說明と體驗集、定價を記載の美冊子『陶枕治病法』を無料送呈します。
福德陶枕本舖 物心療法普及の會
東京市小石川區東青柳町一の四一(護國寺前停留)
電話大塚七二四番・一二五七番

福德陶枕 朝鮮販賣所
ニコニコ堂本店
京城府本町一丁目一の四十一
電話本局 一四三三番・六七〇二番
福德陶枕はその他全國の一流百貨店藥品部にあり。品切れの場合は發賣本舖へ……用命を。

總督府指定 京城第一自動車學校
生徒募集●入學隨意●就職紹介●卒業生優遇
責任教授●設備完全●夜間教授部ノ便アリ
創立大正八年●朝鮮唯一ノ二年制學校●各道試驗場●優秀大學
貨物自動車運轉手ノ養成●速成講座
自動車ヲ學バントスル者ハ他ノ追從ヲ許サヌ本校ヘ來レ
二種類分冊案内書申込次第進呈
京城府龍山漢江通[illegible]

神經衰弱 治療
眞正催眠鎭靜劑
覺醒後の爽快は 理想的催眠鎭靜劑アダリンに依つて完し
アダリンの卓越せる長所は催眠鎭靜作用の頗る迅速顯著なるに拘らず全然無害、不快副作用を缺如せることなり。從つて翌朝覺醒後の氣分爽快なること、頭內腦漿頭重若しくは倦怠等を催すことなきは同種製劑中の白眉たり。
神經衰弱・就眠困難・不眠症・心悸亢進症 ヒステリー・精神亢奮・不安焦燥・船車暈豫防

アダリン錠
10 錠入 (0.65)
30 錠入 (1.45)
獨逸バイエル製
ADP. 11

BAYER

バイエル ピラミドン錠
頭痛. 月經痛劑
本品の優秀なることは既に40年來の歷史と現今猶治療界に獨自の聲價を保持しつゝあるを以て明かなり。品質純良、奏效的確、不快副作用なく，頭痛，月經痛のみならず感冒，偏頭痛，宿醉等の治療にも良效を奏す。
20錠入(0.95)
100錠入(3.50)
»Bayer«
バイエル藥品合名會社
神戶局郵便私書函一〇七號
東京 大阪 名古屋 札幌 臺北
各地藥店に販賣

Pyramidon »Bayer«
獨逸バイエル製

わかもと

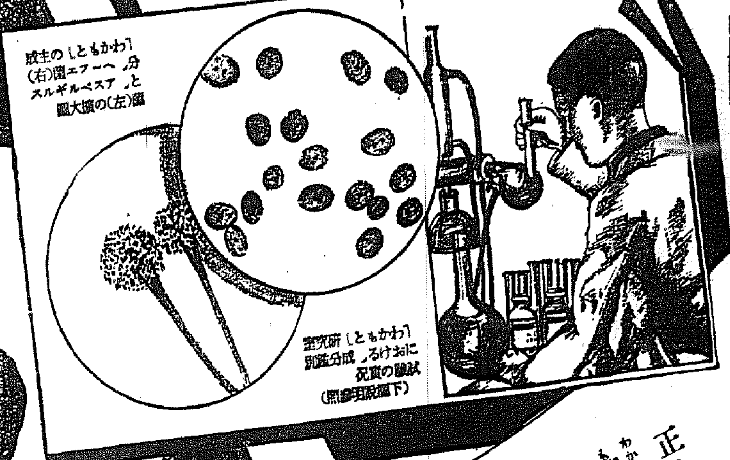

純粹なるヘーフェ菌は?

正・不正の試驗所?

わかもとは純正複合ヘーフェ菌劑で、顯微鏡下に見る如く、鮮かな顆粒狀を呈します。その少量を試驗管内で水に溶かし、澱粉の混入により灰白色を呈するものは、一滴の沃度丁幾を垂らしますと、紫色の沈澱物を生じ澱粉を證明しますが、わかもとにはかゝる沈澱物が出來ません。

世界唯一の複合ヘーフェ菌劑

「わかもと」は發見者の精神を承繼ぐ多數學徒が、二十年間不斷の研究の結果、世界唯一の複合ヘーフェ菌劑として完成されたものであります。本劑の主成分は、ビタミンB複合體の最も濃厚なるヘーフェ菌でありますが、これに消化酵素アミラーゼの特に强力なるアスペルギルス菌其他新發見の菌種を配合して組成分を複雜化したる點と、病弱體の組織細胞に賦活し、强健なる内臟組織を再建する獨特の作用を發揮し得る點に於て、從來の對症的化學藥劑は勿論、單純麥酒酵母劑、ビタミン劑等の觀念を根本より是正する複合微生物劑であります。

食慾 消化、溶菌、便通の綜合効果

胃腸

慢性胃腸病は、病名や症狀に拘らず、胃腸の實質たる組織細胞が衰弱し、無力になってゐるものであるのに、從來の對症的胃腸藥はこれを放置して、專ら消化作用、吸收作用等の操作を念とした爲め、效果は一時的、局部的であり、根本的治療には到らなかった。

複合ヘーフェ菌劑「わかもと」は、ウイルヒャウ以來の細胞病理學が要求する病原治療藥として始めて完成したもので、個々の症狀に拘らず直接端的に衰弱組織の强化、病態細胞の再建をめざすが故に、諸種の胃腸障碍に對し病原治療の効果を發揮し就中、難治とされて來た胃腸の潰瘍を速かに再建し得る點と、對症藥によれば全然反對の處置を必要とした下痢と便秘とを、一劑を以て正便に恢復し得る點は特に注目される。

榮養

榮養の本義は、蛋白質、脂肪、含水炭素、無機物、ビタミン等人體必須の養素が體内に於て平衡を保つにあり、これが變調を來す時健康は破壊される。今日慢性的内臟疾患の大部分は榮養の平衡を失ふことより起ると言はれるが、從來の榮養劑は單に或種の養素、ビタミン等を個別的に補助するに過ぎず、滿足なる効果を期待出來なかった。

複合ヘーフェ菌劑「わかもと」は、アミノ酸、グリコゲン、脂肪酸、無機物、ビタミン等の養素に各種エンチーム、ホルモン等を綜合的に含み、體内榮養の平衡を得しめるを特長とする。故に一劑を以て胃腸の機能を整備し、榮養充實血液増加、病菌溶殺等の作用を發揮し、結核、衰弱疾患を治癒し、病弱體質を改造し得るのである。

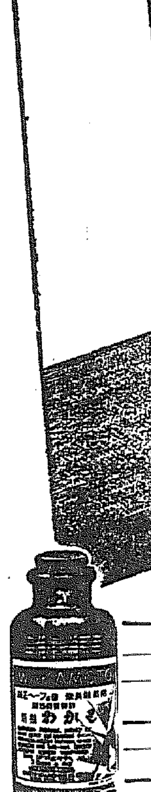

藥價低廉

粉末九十瓦	一圓六十錢
粉末二百七十五瓦・	四圓五拾錢
[illegible]處方用以外、乳兒の牛乳に添加、胃病者の液劑として粉末を賞用す	
錠劑三百錠入・	一圓六十錢
錠劑一千錠入・	五圓

株式會社 わかもと本舖 榮養と育兒の會

振替東京一七〇〇番・電話代表[illegible]

皇軍永久に強し
銃後にこの父兄
部隊長に切々衷情を吐露
思ひ起す『水兵の母』

次に掲げるのは北支派遣の小林部隊岡本武義少尉より本社に宛てた通信であるが勇士を戦線に送れる銃後肉親の烈々たる愛國の至誠は恰も『水兵の母』を思はせるものがある

前略十一月中頃は『朝鮮よりも暖いぞ』などと云つて夏服で頑張つて居た奴も大急ぎで防寒服を製作する騒ぎ、朔風に日章旗ヘンポンと翻る太原平地、この平原に横たはる汾河小河は既に輝かしき戦蹟を見せて昔々を語説するも、スケート無きを如何せん、小河を脚下に見下す丘の家、といつても赤き屋根のスマートなる家にあらず洞窟である、但し温突だけはある、朝鮮式と異り焚き口が同じ部屋にあるから短気な日本兵は直ぐモウモウたる煙幕に涙を流す、温突ついて流した涙幾許りや、寒談でまた流す

左にお隣へする兵士父兄よりのお便りを御覧下され度、嗚日本人は涙多き民族なる哉

（一）

神戸市湊區荒田町新市場商通り
新栄銅工勤員　前田武雄氏

取急ぎ兵器の點は御用捨下さい私は山根部隊の部下新兵前田昇の兄であります、昨年冬弟は兄弟四人分の任務を果す可く名誉ある軍人として入隊致しましたはからずも此度の日支事變にて北支へ出動致す事となり本人としても父兄の私としても實にこの上無い喜であります、私は毎日々々神を祈り佛に手を合せて弟が帝國軍人としてはづかしからぬ働きを致す様御願ひ致さぬ日とてありませんでした、毎日新聞を見ては山根部隊の行動並に弟の働きが出てはゐないかと其ればかり心にかゝつて居ます、しかるに昨廿四日の新聞に山根部隊長の重傷との報が書いてありましたが弟の戦死の報も無ければ重傷の報もありませんでした、私は残念でく致しかたが有りません、部隊長が重傷であるのに兵卒の弟は何を致して居るのでせう、私は部隊長へすみません、部隊長殿、兄の御願ひです、どうか山根部隊附の前田昇です、隊長の御なさけを以て立派な働きをさせてやつて下さい、御願ひです、身は國にさゝげた者です、生きて二度會はうとは私は思つて居ません、何時戦死の報に會つてもびくとも致しませんどうか御願ひです、役に立てゝやつて下さい、兄弟四人分の働きをさせてやつて下さい、乱筆で失禮です、くれぐも弟の事は御願ひ申上げます、生きて會ふ様な事があれば私は隊長を御うらみ申上げます山根部隊長へも早く御全快の上二度戦場へ御出でになられる様御傳へ下さい、言葉が後や前で御わかりになり兼ねる事と思ひますが御ゆるし下さいではどうか御願申上ます

昇兄　武雄より

小林部隊長殿

（二）

兵庫縣有馬郡有馬町　九山三次郎氏

謹啓時下秋冷之候と相成候折柄益々御清祥之段奉大賀候、陳者愚息三郎儀今般部隊にあつて日夜貴部隊長の御麾下に勤務仕り親身も及ばぬ御部隊長の御愛護を蒙り候由、本人より承り家内一同感謝致居り候、誠に不束者にて御面倒なる事と存じ候へ共今後も宜敷く御願申上候、第一線に立ちたる子をもつ親として日々戦功の便りを鶴首致すは共通したる點と存ぜられ候なれば、戦死は親として覚悟のことなれば何卒本人をも最前線に立たしめ花々しく最後を飾る様特に御配慮賜度伏して御願申上候、本日の新聞紙上には北支の一部には既に白旗を見し様子に御座候が益々自愛専一に御活動の程を申先は右御禮旁々御依頼迄

早々不備

九月十七日　九山三次郎

小林部隊長殿　侍史

銃後の美談を銃後の方に聴いて戴くのも無意義では無からうと存じ『水兵の母』を頭に浮べつゝ朔風荒む山西にて以上認め候

十二月一日

小林部隊にて　岡本武義

京城日報社御中

黄河の線に進撃する皇軍騎兵部隊＝航空便

憤激の聲、今や
【帝】【人】【判】【決】
檢事團に漲る
平田係檢事、首腦部會議で
控訴の要を力説す

【東京電話】一警市機關であるか否かに各方面から關心を持たれてゐた帝人事件は十六日被告の事實なしとして全被告に一括して無罪の判決があつたが、これが裁判に關し國家機關並に原告官である全檢事の地位を民事裁判における當事者扱ひになしたゝめ、判檢事間標の下に進んで來た檢事局の結勞を落したことはいたく檢事團を刺激し憤激の聲は今や全檢事團に瀰つてゐるが、平田立會檢事は十七日午前十時檢事正室で鹽野檢事正、黒川次席檢事と會見、全檢事としての立場から檢事控訴すべきや否やについて同十一時半まで熟議の結果何等か成算を得たもの〻如く午後三時過ぎ大審院の檢事總長室に於いて泉二檢事總長、岩村大審院次席檢事、吉益東京控訴院檢事長、中野同院次席檢事出席の上開かれた檢察首腦部會議に列席、敢然檢事控訴をしなければならぬ理由を開陳するところがあつた、なほ檢察首腦會議は十八日も引續き開かれるはずである

南京城攻略中戰死した猛將井手龍男〇〇砲部隊長（前號參照）

陽暦早わかり
便利な對照表を使へ

朝鮮の舊慣を打破し生活改善の基礎ともなる暦の改善に就いては總督府中樞院會議、各道知事會議の要望により本府觀測所に於て『對照表』を編纂したが、これが内容は既報の通り正確且つ簡易なもので既往約六百年に於ける陽暦を陰暦に容易に換算することが出來得るもので、各官公署に於ける執務上必要があるのみならず、半島に於ける陰暦使用の陋習を打破し陽暦使用の徹底を期するため之が普及を圖ることゝなり、十七日附各道並に府、郡、島邑、面、學校その他各官公署に備付けると共に一般にも使用するよう通牒が發せられた

慶南の移住者 五十戸增加
延吉縣に送る

明年度慶南より滿洲に集團移民として移住する戸數は曩に第一回分として三百十戸を割當てたが、今度更に五十戸を增加し、延吉縣撥附とに新しき土地の建設者を送ることに決定し、本府內務局より十六日慶南知事に通牒を發した

滿洲國へ行け
工鑛學生募集

滿洲國產業計畫の基本的推進力として工鑛業の高等技術者を養成する滿洲國工鑛技術學堂は明春から開校されることに決定、日本人約一〇五名を目下募集中で、滿洲國民生部より本府へその依頼があつたので本府學務局では各道に通牒し志願者を明春一月末まで謳め、この中から十五名を選抜、推薦し更に學室に於て決定されるが希望者は中等學校卒業者で年齡廿歲以下の者である

イプセン鉛筆

エロ紳士
懲役二年判決

十一月十三日白晝京城光化門通商館ホテルに投宿中のシルクハットにモーニングの紳士京城通義町泰平商館上洞錦業家金鳳徳(三七)が同商館女中鄭鳳姫さん(一七)に暴行してゐる現場を顧客に捕へて取調べた結果、十一日夜九時ごろ同旅館の同じく女中金鳳玉さん(一七)を辱しめようとして彼女の反抗により目的を果さなかつたのを初め少女數名を毒牙にかけたことが發覺檢事局に送られたといふ『モーニング色魔』事件の公判は十七日京城地方法院で山下裁判長係、伊藤檢事關與の下に開かれ裁判長より懲役二年を言渡された

孤島にも この赤誠
百三十名の婦人が獻金

銃後半島の津打つ波が強かつたか、孤島の漁村から熱誠つた皇軍慰問金が本府へ屆けられて來た、京畿道江華郡喬桐島、阿此島の婦人漁業會の婦人漁夫百卅一名は『皆等も皇國臣民だ』とばかりに去る九月二十三日の生業報國日を期し牡蠣を採取賣却して得た純益金十四圓七十三錢を面事務所を通して獻金して來たが、本府ではこの個々から捧げられた熱情に感激してゐる

愛國館に寄附

愛國婦人會朝鮮本部の斡旋によつて龍山陸軍病院内に建設される愛國館は、その後鮮内各方面の協力を得て建設資金二萬八千五百餘圓の豫定額にほぼ達しかけてゐるが十六日京城大和町三ノ五石槻原多代さんは本社を通じて金二百圓を獻納した

忌明に獻金

京城漢江通寺前仕兵大郎氏は長男の忌明に際し百圓を恤兵金として龍山師團へ寄附した

安岩町のボヤ

十七日午前九時ごろ京城安岩町一三七開運寺僧侶宇惠樞さん方から發火約卅分後鎭火した、損害百五十圓位、原因はオンドルの焚き過ぎから

こんな感心な乘客もある

京城竹添町聖書學院長安昌嵩氏は去る五日七歲になる自分の子供昌城君を伴れて京釜線大邱、黄澗間を旅行した時子供を無賃乘車させたが、これは鐵道規則違反ではないかと感附すると、子供の無賃乘車は六歲以下となつてゐるので十七日鐵道局、佐藤營業課長宛に詫狀と子供の運賃を送つて來た、安氏のこの殊勝な行爲に鐵道局では感激してゐる

店頭に躍る"時局の諧調"
（上）防共羽子板　（下）カレンダー

日、獨、伊防共協定成立と共に世界の花形となつた近衛、ヒトラー、ムッソリーニの三人男が羽子板になつた、繪繪で仕上げてあるが、なかなか良く似てをります、値段は一つ五圓五十錢位

南京陥落、戰捷の新年を迎へるにふさはしいカレンダーが出ました女學生や坊ちやん達の喜び相な小さくて可愛らしい豆カレンダーです、海の精鋭、陸の戰車、或は空の荒鷲、その他今までと違つたいろいろな材料がとり入れられ、目新しいデザインのものが現れてゐます

（右）硝煙の中に高揚る聖戰の日の丸のカレンダー（中）スマートな飛行機の翼に日の丸のカレンダーをあしらひ、飛行機の軸はシャープ・ペンシル（左）南京城壁に日章旗ひるがへる無敵皇軍の勇姿

閣平氏方の風呂場から發火、職場の倉庫一坪を燒いて同三十分鎭火した、煙突から吐いた火の粉で損害五圓

また板間稼ぎ

京城府内の風呂屋荒しをする板間稼ぎはさきに京城本町署で捕へたが、その後も板間稼ぎが出沒するので警戒中、十六日本町榮湯で金相浩絹服商が本町某風呂屋で盗難に逢ひ現金を、住所不定朴成鎬(二二)ほか一名で並木町寶温泉で二回時計を窃取したほか時計に現金を、前後三十件の板間稼ぎを働いてゐた、共犯者一名があることも判明目下搜査中

獻金異聞錄

◇……京城紅把町一五二ノ六黄氏起さん(三〇)の夫金成權は例の大陸稼詐欺事件に連坐して今春三月から留置場のご厄介になつてゐる

◇……いとしい夫を奪はれた黄さんは、毎晩々々寂しいひとり寢の床に夫の幻影を追うて空しく枕を濡らしたが、女手一つの貧しい家計の中で毎日一錢銅貨一づつを溜め、十二月廿四日の夫の誕生日までに夫が出て來れば、この金で歡迎會を開き夫の膝にすがつて胸がスーッとするまで泣いてやらうと、殖えて行く銅貨の溜に悲しみを紛らしてゐたところ

◇……その金が五圓になつた十四日も夫は出て來ない、黄さんはガッカリしながらも『とにかく誠心こめて溜めた金だから』と西大門署の窓口に現れ『皇軍慰問金にして下さい』と差出し寂しく立ち去つた、この優しい妻の心を知つたら監窓の金も淚にくれるだらう、

小包の山
發送はお早く

師走に歲末大賣出しの旗がなびくと共に京城郵便局に持込まれる小包郵便物は一日平均五千個といふ素晴しい數字を示し、市内に配達されるものと他局への繼送を合せて二千三百個といふ激增振りで山のやうな小包を前に小包係の係員一同は寒中に冷汗をかいてゐる、例年歲末になると商品や贈答品で小包が激增、これがため自然配達が遅れ勝となるから歲末の小包は成るべく早めに差出して欲しいと郵便局では言つてゐる

最初の二錢賀狀
いくぶん出足が鈍るか
郵便局所ではそれを心配

年賀郵便特別取扱ひは例年の通り各郵便局所で來る二十日から二十九日まで實施する、今年は内地では官吏の年賀狀廢止等の噂もあるので本期の年賀郵便は減少するのではないかとの見方もあるやうだが、郵便局では今回の日支事變に活躍する皇軍將士への慰問や聲援のため或は北支の明朗建設によつて地理的に彼我の關係は一層緊密となりこの方面との發受も相當多からうとの見込みでをり、決して例年に比し減少はしたいけれど、年賀狀の出足が幾分鈍り、終期になつて一時に殺到しその爲一月一日の配達に間に合はず、折角の年賀狀としての價値が薄らぐことになりはしないかと懸念して居る、又局側でも押詰るに從つて一般事務も日增しに繁劇となり取扱ひ上渋滯を來すことになるから一日も早く差出すことを希望して居る

新年互禮會申込み殺到

京城府主催の〝新年互禮會〟は去る七日から受付開始、十八日で締切ることとなつてゐるが、戰時體制下の時局を反映し官吏の賀狀廢止なども影響し多數申込があるが更に申込加入を希望してゐる、會費は五十錢、府勵會係で受付けてゐる

日本の大努力に
米國官民が感謝
フーヴァー號を救助

【臺北電話】火燒島附近に坐礁したアメリカ汽船フーヴァー號救助のために去る十一日以來盡力した我國官民の決死的作業は漸くアメリカ官民を感激させてゐるが、十五日當地駐在アメリカ領事セラード・ウォーナー氏は森岡總督府總務長官宛にて
全く日本の特有の精神をもつて自己を犧牲にし、急に應ぜられ救助に當られたことを心から感謝する
旨文書を寄せ、また十六日フ號乘組員一同はハウスマン氏の名で小林臺灣總督宛、ダラー汽船、上海汽船からもまた總督並に軍、官民宛に感謝電報を寄せて來た

科學館の 子供の日
年内はけふ限り

恩賜記念科學館でやつてゐる土曜日午後の〝子供の日〟は昭和三年三月三日創設以來、回を重ねること四百十六回といふ長期記錄を收め最初三年も續けば—と危ぶまれてゐたこの日も岩佐氏の見識と指導の巧さに足掛け十年の好成績だが、近く府內各小學校が冬期休暇に入るので十八日を本年最後の〝子供の日〟として明春一月廿二日土曜日までお別れすることになつた、例年科學館まで足を運んでは失望して歸る兒童が多いので一般家庭でも御承知願ひたい

戰勝景氣現る

立派な着鞠と二大地圖を附錄に添へたキング新年號、大衆雜誌で續々增刷、殊に大阪、講談社も書店も大喜びだ、とに角安い雜誌である

無賃乘車の局員にお達し

年末年始の鐵道輸送陣は臨時、不定期などの各列車を增發、增結して旅客のサービスと輸送の萬全を圖ることゝなり既に準備を完了したが、毎年この混雜を尻目に京釜、京義兩線に鐵道局員、同家族の無賃乘客がのさばり、旅客の迷惑も無關心の態でひどく不評を招いてゐるのにかんがみ、十六日局報をもつて局員家族の無賃乘車は臨時、不定期、普通列車を利用するやう示達した

時局下の 除夜の鐘

【總督府許可濟】衆生の煩惱を消滅する百八つの鳴鐘……時局下に於ける除夜の鐘はどう響くか、防空演習時管制下に於ける音響管制によつて各寺院の打鐘も禁止されてゐるが年に一度多事多端なりし年に名殘りを告ぐる除夜の鐘だけは解除しようと云ふのが總督府の意向で、目下朝鮮軍並に京城憲兵隊司令部と打合せ中であるが、兩三日中に正式に除夜の鐘の音響解除が決定されるはず

けふの天氣

曇後晴　寒くなる【きのふの最低温度】零下十度三

音響管制解除

百貨店に消防手を派遣
白木屋、和信の燼火にかんがみ
京城消防署大賣出し中警戒

年末が押し迫ると兎角多忙に取紛れ火の取扱ひなど粗漏となり從つて火災の頻發となる、若し百貨店や興行場等多衆出入の場所に火災が發生したならば火災の損害は言ふに及ばず貴き人命の犧牲を見ねばならぬ、昭和八年東京白木屋近くは一昨年一月京城和信の火災は何れも新春年末大賣出中の出來事である『消すより出さな、火の用心』は勿論萬一不幸にして不測の事が突發したならば最初の一分間の處置が最も大切なるに鑑み、京城消防署では十八日より三十一日まで府內五大百貨店の賣出中警員を派遣し、自衞消防と協力してこれ等の措置に當らしめることゝした、今や『銃後の守りに火の始末』が高唱される折柄一般出入者に於ても注意を深くし白木屋火災の二の舞を踏むが如きことのないやうに……と消防署では語つてゐる

古市町の小火

十六日午後八時十五分京城古市町一二松本

話題 特急

☆……十六日夜京城驛前三星旅館に泊つた慶尚醴泉郡龍宮面……安井町大日比野安達よしえ(二〇)といふ處女の一人旅に不審を抱いた驛前交番の巡査が

☆……いろいろ尋ねるとわあッと泣き崩れ『悪いことをしました家出をしたのです』と、よしえさんの云ふことには、南京陥落で町中が沸きたつてゐる歡迎の波にまき込まれてゐるうちフラフラとなつて

☆……『成功して兩親を喜ばさう朝鮮に行けば何かいいことがあるだらう』と親を欺き貯金百五十圓をひき出しはしたものゝ、實家は町でもの持ちでよしえさんは世の荒浪を知らぬ美しい娘さん、本町署の佐藤保安主任にこんこんと不心得をさとされて都會の誘惑一歩手前で救はれ十七日朝懐しい兩親のもとへ—

☆……【珍名辭典】大阪市浪速區惠美須町の麗華に年梅之助さん

會と催し

◇第五十七回京城鑛專集談會　十八日（土）午後二時から府民館A講堂

香川中將

【東京電話】退役陸軍中將正三位勳一等功三級香川富太郎氏は十七日午前六時十分東京市世田ケ谷區代田二ノ八〇で逝去した、享年八十五、葬儀は二十日午後一時より青山齋場において佛式により執行され午後二時より同三時まで告別式が行はれる

濱名湖印 HSK うなぎ蒲燒 年末年始の御贈答に 濱名湖印 濱名湖食品株式會社

リウマチス 神經痛 錐でもむやうな痛みもアトファンの服用により、快よく解消します 定價 二〇錠 一・五〇 二・五〇 粉末 一五瓦 五・〇〇 大阪・東京 田邊商店 アトファン

時局柄に適し 宴會其他御會食に、是非當店にて 味覺の粋 春駒

帯下・分泌過多 婦人衛生 サンプーン 婦人科で一ばん廣く用ひられるのは洗滌ですが、これは煩らはしい手數を要します、それかといつて在來の挿入劑では思ふやうにゆきかねるといふ方に……近代的なサンプーン療法をお勧めします。專門の先生方が頭をしぼつて作られた消毒と治療作用のある香りの良い粉末です。柔らかい粘膜を防護する特長があり、量を過しても害がなく安心です。防臭作用が強いので、いやな臭氣が外に漏れなくなるだけでも氣分を爽々させます

東京市小石川區 鈴江特許商標法律事務所 辨理士 鈴江武太郎

移轉御通知 今般當事務所左記へ移轉致候間此段御通知申上候 京城府長谷川町二十一番地富士ビル 日産火災海上保險株式會社 京城事務所 電話(長)本局(2)三九二五番

絶對保證の甘栗を 朝鮮みやげ 海市商會

お茶は本町五 清元園

武田產婦人科病院 附屬 武田產婆學講習所 京城府長谷川町（朝鮮銀行横） 醫學博士 武田正房 電話本局(2)四五四五番

日本品 萬才！ シオノアスピリン 感冒 頭痛 神經痛

コムラ病院 クロダ齒科 京城本町一 花柳病外科 鳥崎病院 京口案内

女中 女は 天津 貸家 電話 貸家 電話 埋立 犬猫 寫眞 時計 記事募集 法文

毛皮ナメシ の需に應す 永登浦皮革工場

妻 【124】

小島政二郎作　宮田重雄繪

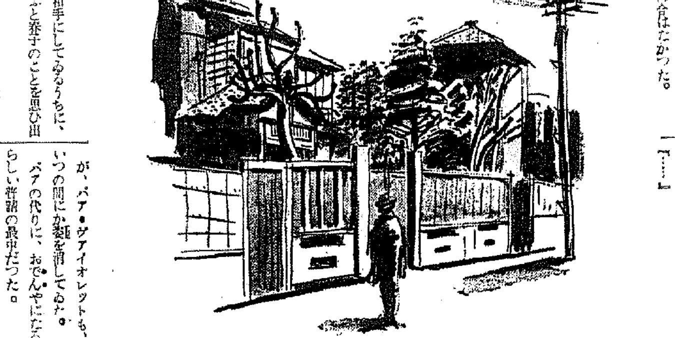

罠（六）

何と云って頼んでも、蘭浦は頑強にウンと云はなかった。

『……』

金を借りてゐる以上、使ひ主が承知してくれない限り、借り方はこれを返すより外道はなかった。

『……』

と云って、幾ら返したくとも千圓と云ふ大金を、一時に返す目當ては鈴子にはなかった。

四百圓借りた金が、書き替へ書き替へをしてゐるうちに、いつの間にか、千圓と云ふ大きな額に登ってしまったのだった。今更驚いても、間に合はなかった。

『……』

蘭浦を相手にしてゐるうちに、鈴子は、ふと蓉子のことを思ひ出した。

蓉子から蘭浦に頼んで貰って、何とか一時を逃れるより外に道はないと思ひ附いたのだ。

『あの、どうか一日二日御猶豫下さいません？』

鈴子は、泣かんばかりに、下手から出て頼んだ。

『今夜一晩に、明日、まあ、負けて明後日の午前十時頃まで。仕方がない、待つとしよう。』

蘭浦は漸く渋々承諾してくれた。

鈴子が外に出たのは、もうやがて一時半に近い夜更けだった。

骨まで凍るやうな寒い中を、圓タクを驅って田端まで歸って來た鈴子。

（あゝ、また今夜も、良人の嫉妬に悩まされるのか。）

家が近くなるにつれて、胸が塞くなる思ひだった。

翌る朝、起き抜けに、彼女は麻布へ蓉子を訪ねた。

『あら――』

蓉子の家の前まで來て見ると、見覺えのある、一時は我家として出入りしたそこの門が締まって、貸家札が斜に貼ってあった。

（まあ 蓉子さんあの人と切れてしまったのかしら。）

それならば、この方面からの交渉も絶望だった。

幾ら探して見ても、移轉先の書いた紙が貼ってなかった。

『御免下さい。あの――』

思ひ切って、隣へ行って、引ッ越先を聞き出さうとしたが、隣でも

『さあ――』

と云っただけで、分らなかった。

約束の時間を氣にしながら鈴子は更に、銀座裏のバア・ヴアイオレットへ圓タクを走らせて見た。

『……』

『あの――』

あれこれと指圖をしてゐる人に聞いて見ると、その人もよくは知らなかったが、代が變ったらしいことは口調から感じられた。

『あゝ――』

鈴子は絶望の淵へ投げ込まれずにゐられなかった。

が、バア・ヴアイオレットも、いつの間にか姿を消してゐた。バアの代りに、おでんやになるらしい普請の最中だった。

京日特選棋譜（2）

五段 小澤了正
先三段 櫻田雪雄

黒九より二十五迄

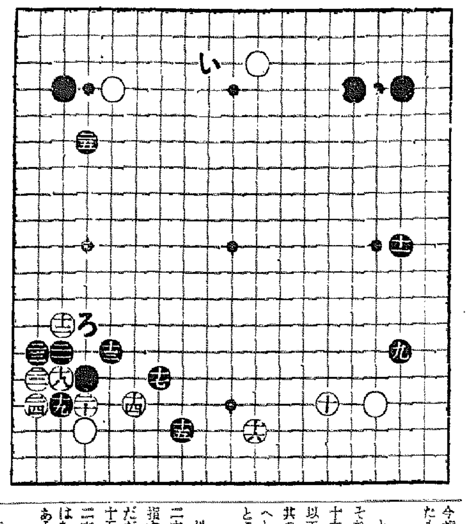

突破が心配！

覆面道人

テンテコ舞

昨日の最終は黒九白十、そして黒十一は所謂好形勢を張った、ところで、本日の白十二は十八を目指すもので、黒十三は恰も足下から鳥を追立てられたテンテコ舞の形だから黒九は十四でもよかった。昨日も云った通り、急場は左側にあったと云ふ次第

愈々積極的體勢

たゞ白十二は一間挾みの定石黒十三に白十四も十二に伴ふもので、即ち黒十三以下二子の追撃をと云ふ次第。更にまた白十四を十五の直ぐ左も好いが、其白では黒十三以下の二子に響かぬ。つまり平凡的な一手。敵る點より推して今や小澤五段は積極的動作に移ったものと見てよい

十五の心臓

ところで黒十五の心臓も強い。それは白十六が十七たれば、黒は十六と白十の方に迫って、黒十三以下二子の前途は苦戰であるとも共の苦難を怖れぬと云ふ凄い氣構へとなる。と、兩者の心臓高鳴るところだが……

だが失敗ではない

以上のところ、白も白十六以下二十四と、黒十五が十六の所を目指す方針を避けた用兵の次第だ。だが白十六と督つた黒十七も十五の二段構へによる好點で白二十四までのところ、黒は失敗ではない。外勢を張っていゝからである

要は十二の始末

處で黒二十五は（い）と打込をも目指す要點だが、黒二十三以下が如何にも手薄だ。こゝで黒二十五（ろ）だと、白十二の餘命を粉碎し、また黒の後日の中央經略にも役立つ。黒（ろ）は二十五より、より以上の要點であった。されば明日白が二十三以下の突撃するか、黒にとって心配の種でなければならぬ

RADIO

十八日（土） 第一放送

午前六時五五分 ニュース
同七時一分（東）基礎英語講座（四十）
同七時三〇分（京）朝の修養 歎異鈔（四） 石橋誠道
同七時五一分（東）ラヂオ體操
同八時一〇分 今日の天氣見込
同九時二〇分（城）氣象通報
同九時五五分（城）衛生メモ
同一〇時三〇分（京）婦人の時間 國產染料の用ひ方 小田良平
正午（東）時報外
午後零時五分（東）土曜コンサート（第七回）ウイーンの劇場 東京放送管絃樂團
同零時三二分（大）國民歌謠 南京にあがる凱歌 內田栄一
同零時三〇分 ニュース
同一時一五分 家庭の時間（釜山） 禁煙薬について 金浩植
同二時三〇分（城）家庭講座 年末から年始にかけての犯罪防止について 京畿道刑事課長 野村蒸
同四時 ニュース外
同六時（大）幼兒童話 〃こつちのお山とむかふのお山〃
同六時二〇分（東）コドモの新聞
同六時二五分（城）講演 慌しかつた今年の回顧 鈴木正文
同六時五五分（東）カレントトピックス
同七時 ニュース・天氣見込
同七時三〇分（東）講演 昭和十二年を回顧して（三）〃國際外交々〃 法學博士 松田道一

南京に於て皇軍戰歿將士慰靈祭執行の場合は左記追悼放送管絃樂を追加し傷病兵將士慰問の夕及長唄の時刻は次の通り變更す 慰靈祭執行せざる場合は舊の如くとす

同八時（東）管絃樂 東京放送管絃樂團 指揮 久岡幸一郎
一、行進曲『無言の凱旋』
二、殉國勇士を弔ふ歌（獨唱）藤井孝
同八時一〇分（大東）傷病將士慰問の夕
同九時八分（東）長唄
同八時（大・京）

傷病將士慰問の夕

（大阪）一、俚謠聯曲 新る民謠 唄 藤堂顯一郎
（大阪）二、琵琶 橘 那須與市 光田旭昇
（京都）三、漫才 萬歳 南京 千歳家今若 千歳家茂男
（大阪）四、歌謠曲 唄 美ち奴 伴奏 大阪ラヂオオーケストラ
（イ）白衣の勇士に贈る
（ロ）晴の首途に
（ハ）肉彈ぶし
（ニ）上海凱旋歌
（ホ）兵隊さん節
同九時五分（東）長唄 橋辨慶 杵屋六左衛門外
同九時三〇分（東）時報ニュース外 引續き（城）朝鮮語ニュース
同一〇時（城）地方へのニュース
同一〇時二五分（東）英語ニュース
同一〇時四五分（東）支那語ニュース
同一〇時五五分（城）ロシア語ニュース

第二放送

午後零時五分（東）土曜コンサート
同一時一五分 家庭の時間 金浩植
同六時 童謠と唱歌 壬戌學院兒童
同六時三〇分 講演（二） 李賢廸
同七時四〇分 講演 徐椿
同八時一〇分 鳥づくし 吳翠翠
同八時三〇分 古談 東背吾

あすのきもの 十九日（日）

同九時（東）宮內樂
午前九時三〇分（東）ラヂオ訪問 ―第一陸軍病院より中繼―
同一〇時（京）日曜勤行―浄土宗大本山百萬遍知恩寺本堂より中繼―
午後一時（東）平準 篠原安江
長唄 五十嵐てる子
常磐津 井上（ヘル）
清元 小柳一郎
新內 富士松綱喜太夫
同二時二五分（大）國民歌謠 村の乙女 宇田千鶴子
琵琶 中山柏水
義太夫 我孫子鶴
歌謠曲
同七時三〇分（東）海軍軍歌 橫須賀海兵團有志
同七時四五分（東）日曜特輯ニュース演藝
同八時一〇分（東）浪花節 勘五郎越後入り 廣澤虎造
同八時五〇分（東）連續ラヂオドラマ うもれ木（上） 北條秀外

土曜コンサート

ウイーン劇場もの、第三回目はウイーン劇場めぐりだ、こゝではミレツカー、スツペ、ヨハンシユトラウスなどの昔なつかしいオペレツタをそこではレハールやクライスラーの新らしい歌がワルツのリズムにのつて描く、マーチのリズムにつれて流れる

オヂラ

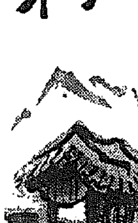

年末から年始にかけての犯罪防止について

京畿道刑事課長 野村蒸

慌しい年末からのどかなお正月にかけては、兎角人心に隙を生じ易いものである。忙しいときには忙しいやうにどこか一方的に大きな隙が出來、呑氣な時にはこれが全面的心の弛みとなつて現はれる。かうした人心の機微に乗じて窃盜、強盜、詐欺、横領等色々の手段を講じて財物を掠め去るのが年末年始の一般犯罪相である。そこでけふはそうした被害を豫防するためにはどんな注意が必要であるか、又萬一被害に遭つた場合どういふ手續をとれば、同一被害を他に及ぼさないで濟むかといふことを申上げ、防犯と社會連帶の精神を强調したいと思ひます

講演 慌しかった今年の回顧

6・25 鈴木正文

昭和十二年程日本にとつて多事だつた年は少ない、支那事變の勃發、これを契機として全國的總動員、經濟的準戰時體制から本格的戰時體制に近い新段階の出現 溢れる銃後の熱誠 新東亞建設への大きな歩み等々――これを日本から見たる説明なり解説なりに就てはすでに內鮮を問はず凡ゆる方面から説き盡されて問題するところない

× ×

私は年末に當り今年における世界各國の輿論、政治經濟の動向が日本の新しい躍進に對して、如何に變化してきたかを出來るだけ精細に述べてみたいと思ふ

詰り各國の輿論の變化を通して見たる新日本の世界的地位の向上を各國言論機關の態度を通して説明してみたい

尼崎汽船出帆

阪神行 大東丸 十二月八日 九日
阪神行 正生丸 十二月十日 十一日
阪神行 玉榮丸 十二月十二日 十三日
阪神行 伏見丸 十二月十九日 廿日
阪神行 大東丸 十二月十九日 廿日
之迄ニ御諒候間精々御利用願候 合資會社尼崎汽船部代理店
仁川府海岸町 高杉商店回漕部 （出荷係専用電話）一〇三〇番 入荷係電話九番

ジャパンツーリストビューロー 案內所 京城三越支店
乘客切符發賣所 仁川府海岸町
代理店 野口商會 電話一四・一七三番

大阪商船定期出帆

北鮮航路 內地 鮮 遞信省命令船
北鮮門司阪神急行 清津正午發 門司翌々日正午 阪神翌日發
武昌丸 十二月廿一日
大同丸 十二月十五日
河南丸 清津發 十二月廿六日頃
北鮮臺灣行
清津、雄基、城津、興南
博多、長崎、鹿兒島、基隆
高雄行
大連內地直行 日滿連絡每日發
朝鮮、滿洲主要驛ニ於テ船車連絡切符發賣
大連發 午前 十一時 門司發 後一時 早朝 神戸
鴨緑丸、熱河丸、吉林丸、黒龍丸、うすりい丸、扶桑丸、香港丸
門司基隆直行 內臺連絡船 每五日目發 門司發正午
高砂丸 十二月十八日
蓬萊丸 十二月十二日
（基隆發々日午後一時）門司より神戸行大型船便多数あり
（案内書進呈）
大阪商船株式會社 京城支店 京城府南大門通二丁目三三 電話本局長一八〇三〇
鮮內代理店、案内所
清津・雄基・羅津 國際運輸會社
仁川 慶田組
釜山 釜山商船組
ジャパンツーリストビューロー 案內所 京城三越・三中井 釜山三中井 平壤三中井 安東大和

阪神共同汽船出帆

大連直行
イ三笠丸 月 日午前入 日午前出
共同丸 十二月十五日 十二月十七日 午後入 午前出
南浦、大連、天津行
長山丸 月 日 日午前入 日午前出
千歳丸 十二月十六日 十二月十七日 午後入 午前出
南浦其他主要驛ニテ乘車ヲ並ニ運賃扱仕候

朝鮮郵船定期出帆

仁川 日 鎭南浦 日 釜山 日
○北鮮航路
鏡江丸 仁川十六日 鎭南浦十七日 大連二六日
○大連急行 仁川 日 鎭南浦 日 釜山 日
○上海・青島行（休航中）
○博多直航船 錦江丸 大連十四日 仁川 日
仁川丸 日 群山 日 木浦 日 長崎―三角寄港
○鹿児島行 漢江丸 仁川六日 群山七日 木浦 日
漁郎丸 仁川 日 群山八日 木浦 日 釜山―博多―長崎―三角寄港
○西鮮航路 興東丸 日鎭南浦 日仁川 日
新義州 日鎭南浦 日仁川 日
興西丸 日鎭南浦元日仁川 日
新義州 日鎭南浦二日仁川 日
金原丸
○北鮮線 博多直航―神戸寄港
○大阪行 大興丸 釜山―門司―神戸寄港
新義州 日鎭南浦 日仁川元日
○東京行 門司―名古屋―清水―横濱寄港
命令航路御鞅り

○北鮮航路
○東京行 釜山―門司―名古屋―清水―横濱寄港
江原丸 雄基七日 清津八日 元山十二日
○急行船（元山ヨリ名古屋直航）清水―横濱寄港
咸境丸 雄基六日 清津元日 元山二日
○大阪行 釜山―博多―門司―廣島―神戸寄港
新京丸 雄基十二日 清津十四日 城津十五日 元山十七日
定州丸 雄基八日 城津十日 清津元日 元山二日
○新潟行
定州丸 雄基十日 清津十二日 元山十四日
盛京丸 雄基六日 清津七日 羅津七日 元山十六日
○敦賀行 新舞鶴―舞鶴―伏木―境寄港
清津丸 雄基二日 城津一日 清津三日 元山三日
○浦鹽行
會寧丸 元山七日 清津三日 雄基三日
○上海・青島行（休航中）
清津 日 雄基 日 釜山 日
日本郵船定期出帆
歐洲行 鹿島丸 横濱 神戸 門司 十一月廿九日 十二月六日 十二月十四日
桑港行 秩父丸 横濱 神戸 十二月十九日 十二月二十日
沙市行 月長丸 横濱 神戸 十二月十六日 十二月十八日
濠洲行 熱田丸 横濱 神戸 長崎 十二月十二日 十二月十七日 十二月二十日
※日本郵船乘船御申込は弊社に御願致します
朝鮮郵船株式會社 京城府南大門通り五ノ一
釜山支店 大橋通 代表電話本局（二）四一九五番
元山支店 海岸通 代表電話（長）四〇一三番
仁川出張所 港町 電話（長）三五一番
北鮮出張員 清津府北星町 電話（長）二八八七番
京城代理店 朝鮮運送支店 電話本局（2）五一一一番
鎭南浦代理店 朝鮮商工會社
仁川代理店 朝鮮運送支店
群山代理店 群山海運會社
木浦代理店 朝鮮運送支店
釜山代理店 大池回漕店
元山代理店 朝鮮運送支店
城津代理店 朝鮮運送支店
清津代理店
羅津代理店
雄基代理店 國際運輸支店

祈武運長久

◇代表的皇漢薬◇

中将湯

CHUJOTO

冬の婦人心得 その一

生理的保溫法と人工的保溫法の差別檢討

うがつ

たことをいふ人がありまして、曰く、『良人にきらはれる妻の九十パーセントまでは、奇妙に、その身體が冷症だ……云々……』とて、續いて、ある微細なる點に亘つて解説をあたへてゐます。どうも、そのまま紙上にうつす事は憚られますが、一方、專門醫の話をうかがひましても冷性の婦人には、いはゆる婦人病の傾向が多く、しかめ顏と冷性はつきものだと申されてゐます。昏い表情が遂に夫婦仲を面白くなくするのは免かれない事であります。

冷性

のなほしかたに、次の二通りがあります。

一ツは、中將湯のやうな振出藥をのんで、體内の血行を旺盛にしてあたためる法、一ツは、懐爐、湯タンポを入れるか、または炬燵を用ひて溫かくする法であります。どれをえらばれるのも、みなさまの御自由でありますが、外からの火力で、ほんの一時だけあたたかくしたとて、火が遠ざかれば、すぐに、もとのひややかなる身體に戻る點はどなたもお判りでありませう。

中將

湯をのんで、體內からホカホカと温たかくなる場合は、ふとんから起きて、霜を踏むみちを歩いても、中將湯の保溫は力強くのこつてゐます。いくら夜のうちだけ、汗ばむほどの暖房裝置でゐても人工的な保溫であつては、ひとたび、外部の冷氣にふれたら、それこそ冷氣が何倍にもなつてゾクゾクと襲ふてきます。

むかし

しから、朝鮮には、こんな奇談がつたへられてゐます。山で、何百年といふ野生人參をみつけたとき、雪のふつてゐる時分だと人參のまはりの雪は、人參の活氣でうすくとけてゐる――云々。

科學者は、この話を、一口に架空談ときめてゐました。ところが、最近の研究では、人參のもつ一種の放射物質が、積雪を溶らげるらしいと考へられるやうになりました。この紙上には省略いたしますが、これらは學問に亘りますから、中將湯には、人參におとらぬ貴重な植物が色々配合されてゐます。注目すべき點は製造工程が、生の植物のときの有效成分『人參の放射能に等しき』を完全に保たせるやう特別の設備苦であります。

冬の

御婦人のおからだは、代表的皇漢薬として、西洋式な藥物が、とても足下へも及ばぬ特別なる效力をもつところの中將湯におまかせください。冷込――こしけ、血の道、産前産後の體力滋養に、中將湯ほどキクものはありません。

冷込みに

振出藥は內から溫まる

懐爐湯婆炬燵は外からの投熱

左の症狀の方々に

のぼせ頭痛のする方
腰や足の冷え込む方
息切れ目まひする方
月經不順下腹痛む方
神經衰弱ヒステリー
子宮病やこしけの方
肩こりやシビレの方
産前産後の健康保持
及び男女の感冒等に

（價 定）

試用分	¥ .20
3日分	¥ .50
7日分	¥ 1.00
15日分	¥ 2.00
23日分	¥ 3.00
40日分	¥ 5.00
85日分	¥ 10.00

本舗 合資會社 津村順天堂
本店 東京市日本橋區通三丁目八番地
支店 大阪市南區長堀橋筋一丁目

13―12A